CORTESIA

FUNDADOR
J. E. de Macedo Soares

Diario Carioca

DIRETOR
Danton Jobim

ANO XXXV — N.º 10.787 | RIO DE JANEIRO, QUINTA-FEIRA, 14 DE MARÇO DE 1963 | PREÇO: CR$ 15,00

I EXÉRCITO CEDE TROPA HOJE PARA O POLICIAMENTO

★ ★ ★ ★ ★ ★ ★ ★ ★

Aliança e comunismo na entrevista de JK

O sr. Juscelino Kubitschek deu ontem uma entrevista coletiva, expondo com precisão e franqueza o que pensa sôbre os principais problemas em foco, inclusive os da Aliança para o Progresso.

Levou escrita a parte da entrevista relativa à Aliança. Preferiu escrevê-la para evitar distorsões de seu pensamento. O que demonstra que, a esta altura da vida, o nosso JK adquiriu uma virtude nova, que nunca foi o seu forte: a prudência.

O MÊDO que revelam os norte-americanos do comunismo na América Latina foi outro ponto abordado pelo ex-presidente. Para êle, o nosso continente se acha diante da opção: desenvolvimento ou comunismo.

No Brasil, o Programa das Metas iniciou a revolução do desenvolvimento, que se procurou interromper em 1961. Foi daí que partiu a grande crise de que o país ainda não emergiu.

A única saída válida — sustenta JK — é mais desenvolvimento. Fora do desenvolvimento não há salvação.

SEM dúvida, procurar deter o comunismo com medidas meramente repressivas não passa de um contra-senso. A conciliação entre os métodos democráticos e uma repressão eficaz, como se fêz sob a ditadura, é absolutamente inviável. O comunismo propaga-se, amparado pelas franquias democráticas e é difícil e perigoso discriminar entre quem pode e quem não pode gozar dessas franquias.

POR isso tem razão o sr. Kubitschek. Para conter a ameaça comunista é preciso lutar contra o pauperismo. E lutar contra o pauperismo é promover o desenvolvimento harmônico do país, elevando o nível de vida das populações.

Não se conhece exemplo de nação desenvolvida que haja tombado sob o comunismo. A única exceção é a Tchecoslováquia, que foi conquistada pelos vermelhos através de um golpe de Estado, graças à conivência dos russos, que a ocupavam.

Quando tende a desaparecer o desnível entre a parte industrializada de um país e sua parte agrícola, então a riqueza nacional está melhor distribuída e os comunistas não encontram campo para expandir-se.

O sr. Kubitschek deseja que os norte-americanos se convençam realmente disto. Não o afirmando apenas em discursos, mas agindo de conformidade com a verdade que proclamam.

Os princípios que inspiraram a Aliança para o Progresso são admiráveis, mas têm de ser sinceramente aplicados. Só assim — pensa JK — o exemplo de Cuba não será seguido. Porque êle só frutifica na miséria e no desespêro.

DANTON JOBIM

Prêso menor participante da morte de Odilo Neto; caçado o assassino

Mais cinco assaltos cometidos ontem

O comandante do I Exército, general Osvino Ferreira Alves, responderá ainda hoje ao ofício que recebeu ontem, em que o governador do Estado, sr. Carlos Lacerda, pede a colaboração de tropas do Exército, para livrar a Guanabara dos criminosos que, ante o completo fracasso do aparelho policial do Estado, estão assaltando e assassinando há vários meses, na mais absoluta impunidade.

Na resposta — já é possível adiantar — todos os itens do ofício do sr. Carlos Lacerda serão atendidos, fazendo o general Osvino Ferreira Alves apenas uma ressalva: as missões da tropa de colaboração terão que ser especificadas por antecedência, devendo todo o esquema de sua atuação ser traçado pelo Estado-Maior do I Exército e o comando imediato ser exercido por oficiais dessa Grande Unidade.

ENTREGA DO OFÍCIO

O ofício do governador da Guanabara foi entregue pelo seu secretário de Segurança, cel. Gustavo Borges, que chegou ao gabinete do Comando

O menor Paulo César da Silva, vulgo "Fuinha", que participou do crime em que perdeu a vida o jovem Odilo Moura Costa Neto, em Santa Teresa

do I Exército logo após as 11,30 horas de ontem.

Diante dos têrmos em que o ofício era iniciado — "informado pelos jornais de que V. Exa. oferece..." —, o comandante do I Exército declarou que não oferecera policiamento algum pelos órgãos da imprensa, ressalvando que, como cidadão, estava preocupado com o índice de criminalidade alto que o Rio apresenta e que, como comandante do I Exército, estava pronto a colaborar, como faz habitualmente, na defesa da integridade do povo carioca. Após isso, o mensageiro do sr. Carlos Lacerda retirou-se.

O OFÍCIO

O ofício do governador Carlos Lacerda ao general Osvino Ferreira Alves tem a seguinte redação:

"Informado pelos jornais que Vossa Excelência oferece a colaboração do I Exército às autoridades do Estado no seu esfôrço de repressão à criminalidade, e tendo em vista o planejamento hoje adotado pelo govêrno do Estado, tenho a honra de enviar, por intermédio do se-

(Conclui na 3ª página)

Perspectivas risonhas

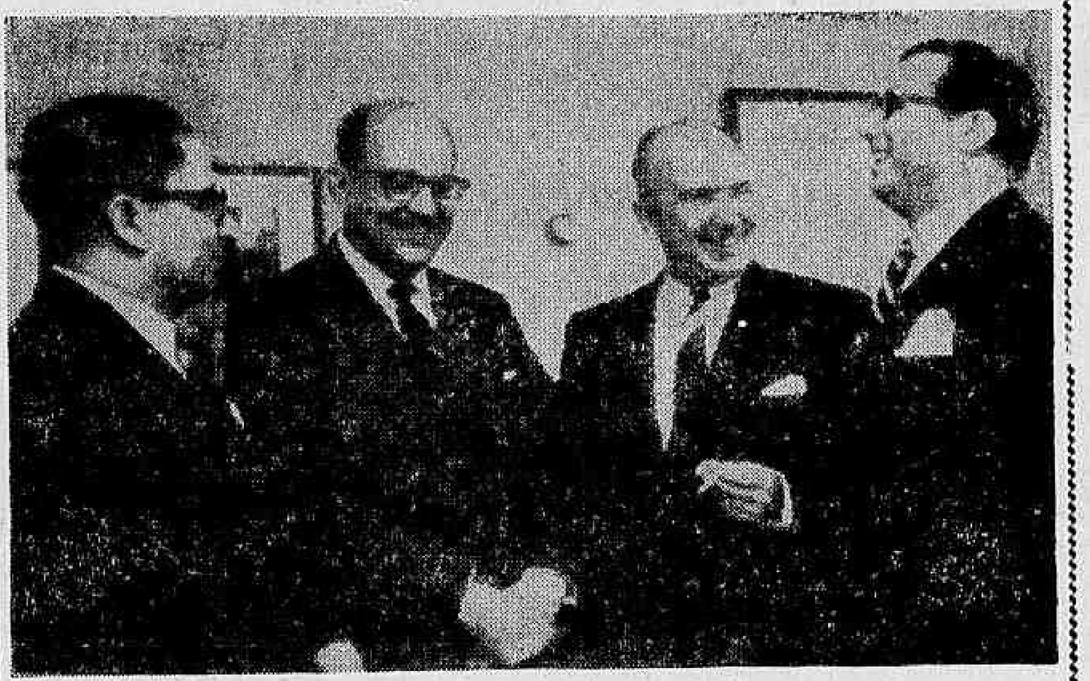

WASHINGTON — O ministro da Fazenda do Brasil conferencia com as autoridades bancárias internacionais, solicitando ajuda financeira para o Brasil. Na foto, durante uma reunião no Banco Interamericano, vemos, da esquerda para a direita: Cleanto de Paiva Leite, diretor-executico do Banco Interamericano; San Tiago Dantas; Felipe Herrera, presidente; e Roberto Campos, embaixador do Brasil em Washington. (Radiofoto UPI)

★ ★ ★

SUSPENSÃO DO LEITE A DOMICÍLIO

Página cinco

★ ★ ★

Engenheiros e médicos pela equiparação

Página cinco

★ ★ ★

CALOR VAI ATRAVESSAR O INVERNO

Página cinco

★ ★ ★

Matou 3 mulheres em Caxias

Página doze

TEMPERATURA: Em ligeira elevação.
VENTOS: Variáveis, fracos a moderados. Visibilidade boa.
MÁXIMA: 36,8 (Penha).
MÍNIMA: 24,4 (Santa Teresa).

Lagosta diplomática

Bayens partiu sem adeus ao Itamarati

O embaixador da França no Brasil, sr. Jacques Bayens, não foi ao Itamarati despedir-se do chanceler Hermes Lima antes de embarcar para o seu país, como é de praxe nestas ocasiões, limitando-se a enviar nota informando que seguiria em férias regulamentares e anunciando que, durante a sua ausência, o conselheiro Jean Paul Anglès assumirá a encarregatura de negócios junto ao Govêrno brasileiro.

Fontes diplomáticas confirmaram, ontem, que o Govêrno francês só tomará a iniciativa de reinício nos entendimentos sôbre a pesca da lagosta após ouvir, no Quai d'Orsay, o embaixador Jacques Bayens, como o DIARIO CARIOCA anunciou em primeira mão. Porta-voz do Itamarati admitiu que a saída dos navios de guerra franceses das proximidades da plataforma continental brasileira aliviou a tensão diplomática e abriu caminho para a retomada dos entendimentos.

INICIATIVA

Outra fonte autorizada do Ministério das Relações Exteriores do Brasil revelou que compete agora aos franceses, como interessados na pesca em nossa plataforma continental, a iniciativa de futuras negociações. A chancelaria brasileira está pronta a encetar novos entendimentos, desde que foi positivada a saída dos navios de guerra franceses, aguardando-se tão-sòmente, a comunicação oficial do govêrno francês sôbre o assunto, que deverá chegar nos próximos dias, depois que o embaixador Jacques Bayens apresentar seu relatório verbal à chancelaria da França

FELICITADO O CHANCELER

O chanceler Hermes Lima recebeu telegrama do pro-

(Conclui na 3ª página)

San Tiago

FMI estuda Plano Trienal do Brasil

WASHINGTON — O ministro da Fazenda brasileiro, sr. San Tiago Dantas, teve, ontem, uma terceira conferência com funcionários do Fundo Monetário Internacional. Os diretores do Fundo vêm estudando minuciosamente o nôvo Plano Trienal do Brasil.

Dantas disse à imprensa que um de seus projetos, nesta capital, seria tratar da fixação de novas datas para a liquidação de dívidas exteriores por um total de 500 milhões de dólares para saldar neste ano. Segundo o ministro da Fazenda, o deficit da balança de pagamentos do Brasil, em 1962, ascendeu a 300 milhões de dólares.

REUNIÃO

San Tiago teve também reunião de mais de duas horas, a portas fechadas, com membros da Comissão de Relações Exteriores da Câmara. Negou-se a fazer comentários sôbre a natureza dos debates, dizendo apenas que estiveram entre as dificuldades econômicas brasileiras e uma eventual subversão comunista no Brasil.

U THANT

O ministro da Fazenda do Brasil terá entrevista, na próxima segunda-feira, com o secretário-geral das Nações Uni-

(Conclui na 3ª página)

Almino não é contra Brizola

Ao partir, ontem, para Brasília, o ministro Almino Afonso declarou que suas visitas a Goiânia e Recife, nada têm com a possível formação de um eixo de líderes petebistas contra o deputado Leonel Brizola, adiantando que "as teses políticas sustentadas pelo deputado Leonel Brizola — que visam a libertação econômica do país — são as mesmas que eu sustento há muito tempo".

Explicou que fôra a Goiânia atendendo a convite do governador Mauro Borges, a fim de presidir uma concentração de camponeses goianos quando do lançamento da campanha de sindicalização rural. A viagem de Recife teve caráter normal, de inspeção das atividades referentes à sua pasta.

ESTATUTO

O ministro Almino Afonso chegara do Recife onde par-

(Conclui na 3ª página)

AMARAL NETO ACUSARÁ LACERDA

O sr. Amaral Neto afirmou, que comparecerá a um programa de televisão, amanhã e que afirmará que o sr. Carlos Lacerda está empenhado em dominar a UDN e impor-lhe os candidatos de sua preferência, quer para a sucessão presidencial, quer para o govêrno estadual.

— Se o governador quiser romper comigo, que rompa. Apenas, não tomarei a iniciativa dêsse rompimento —

(Conclui na 3ª página)

"SÃO PAULO"
COMPANHIA NACIONAL DE SEGUROS DE VIDA
DIRETORES:
Dr José Maria Whitaker
Dr José Carlos de Macedo Soares
Dr Firmino Antônio Whitaker
Sucursal do RIO DE JANEIRO — Av Rio Branco, 173 — 10º andar — Sede: Rua 15 de Novembro 324 — SÃO PAULO

Completo relatório de JK sôbre a A. Latina

Anunciando sua viagem, amanhã, para o México, a convite do govêrno daquele país, de onde seguirá para os EUA a fim de entrar em contato com o sr. Lleras Camargo para concluir os estudos que estão fazendo sôbre as metas que deve adotar a Aliança Para o Progresso, o senador Juscelino Kubitschek concedeu entrevista coletiva à imprensa carioca, falando da sucessão presidencial de 1965 inflação e outros assuntos brasileiros e ligados ao Brasil.

Na oportundiade o ex-presidente informou que entregará a OEA um trabalho de responsabilidade pessoal no qual faz uma análise da situação política dos Estados Americanos.

ANTICOMUNISMO

Neste estudo o sr. Juscelino frisa que sòmente com a aplicação de um método o comunismo não invadirá a América: o de fazer-se a revolução do desenvolvimento nos países democráticos e essa é uma das metas que terá o seu govêrno em 65 caso venha a candidatar-se e ganhar as eleições.

ELOGIO A JANGO

Afirmou o sr. Juscelino Kubitschek ser de grande utilidade para o crescimento do Brasil a conservação da aliança PTB-PSD, pois dela resulta a aprovação de uma série de projetos necessários ao desenvolvimento político e financeiro do país. Respondendo a perguntas o ex-presidente disse que apóia todo o movimento da mocidade brasileira atual, assim como acha ser urgente a resolução de tôdas as reformas que ainda estão pendentes.

"Uma delas — disse — a Agrária que há tanto tempo vinha sendo mal compreendida e aceita já se transformou em uma tomada de consciência, e cito como principal fator de sua incrementação o Estatuto do Trabalhador Rural, recentemente sancionado pelo presidente João Goulart, que vem fazendo um govêrno patriótico e eficiente"

O senador Juscelino Kubitschek quando falava, ontem, à imprensa carioca, anunciando sua viagem aos E.U.A., com vistas à Aliança para o Progresso

PROGRESSO

Falando sôbre as supostas divergências que estariam ocorrendo entre êle e o sr Lleras Camargo, quanto a problemas relativos a Aliança Para o Progresso. o senador Kubitschek afirmou nada haver de realidade

"Sòmente — disse — ainda não foi possível chegarmos a uma inteira concordância or não ter sido realizado um contato estreito e direto entre nós. E isso em conseqüência da doença que atacou meu colega de trabalho no Rio, fazendo com que êle fôsse hospitalizar-se nos E.U.A."

"Agora porém, — prosseguiu — espero que o sr. Lleras Camargo esteja restabelecido para podermos, juntos apresentarmos a O.E.A um elenco de sugestões comuns sem embargo da publicação em separado, de uma apreciação política do panorama latino-americano De uma coisa, no entanto, estou certo: nossos propósitos são os mesmos, fa-

(Conclui na 3ª página)

Marinha homenageou Mountbatten no Iate

Com um almôço realizado na sede esportiva do Iate Clube do Rio de Janeiro, a Marinha de Guerra prestou, ontem, significativa homenagem ao almirante-de-esquadra, conde Mountbatten, hóspede oficial do govêrno brasileiro, a qual compareceram, como convidados especiais, o chanceler Hermes Lima, o embaixador britânico sir Geafrey Wallingen e o capitão-de-mar-e-guerra D.B.N. Mellis, comandante da fragata "Puma"; o marechal Mascarenhas de Morais, almirantes, brigadeiros e figuras destacadas da colônia inglêsa em nossa cidade.

Na parte da manhã, o chefe do Estado-Maior da Defesa da Grã-Bretanha colocou uma coroa de flôres junto ao túmulo do soldado desconhecido, em cerimônia realizada no Monumento Nacional aos Mortos da Segunda Guerra Mundial. Na mesma solenidade descerrou a placa de bronze oferecida por intermédio da Legião Britânica, pelo marechal Alexander e pela 24ª Brigada de Guardas, em memória dos membros da Fôrça Expedicionária Brasileira que perderam a vida na Itália durante a "Grande Guerra".

CERIMÔNIA

À chegada e à saída do almirante Mountbatten foram executados o "God Save The King" e o Hino Nacional Brasileiro. Após passar revista a um pelotão de fuzileiros da Marinha Britânica e uma companhia de fuzileiros navais da Marinha Brasileira, o ilustre visitante participou da cerimônia, em companhia de altas autoridades militares inglêsas e brasileiras

UNIÃO BRASIL-INGLATERRA

No almôço efetuado no Iate Clube discursou o almirante Pedro Paulo de Araújo Suzano, em nome da Marinha de Guerra do Brasil, saudando a Armada Britânica, representada pelo homenageado, que, em seguida, agradeceu as palavras proferidas pelo ministro da Marinha, ressaltando a satisfação que sentia e o quanto lhe era grata a hospitalidade do povo e govêrno brasileiro, "testemunho do traço marcante da união existente entre o Brasil e a Inglaterra, bem como o fortalecimento das fôrças navais dos dois países".

DESPEDIDA

Após permanecer durante quatro dias no Brasil, a convite do presidente João Goulart, o conde Mountbatten, herói da II Grande Guerra, receberá com sua comitiva, hoje, às 8 horas, as últimas homenagens de despedidas que terão lugar no Galeão, por ocasião de seu embarque com destino a Buenos Aires.

O chefe do Estado-Maior da Defesa da Grã-Bretanha quando depositava uma coroa de flôres junto ao Túmulo do Soldado Desconhecido

URSS anuncia retirada de tropas de Cuba e faz ameaça de guerra

"Pravda" enumera as fôrças que embarcam

MOSCOU — Pela primeira vez, a União Soviética anunciou que está retirando tropas de Cuba, como concordaram o primeiro-ministro, Nikita Kruchev e o presidente dos Estados Unidos, John F. Kennedy.

A nota publicada pelo "Pravda" diz que essas fôrças são constituídas por "especialistas militares", principalmente mecânicos da aviação e motoristas de tanques, porém, não revela o seu número. Também não faz menção à retirada de foguetes ou de fôrças encarregadas dos mesmos.

QUATRO BARCOS

Acrescenta a nota que quatro barcos partiram de Cuba carregados de tropas, o último dêles no domingo último e que um quinto barco se encontra, agora, em Cuba, para retirar mais tropas.

CÁLCULOS

Não se deu indício algum do número de tropas já retirado ou pendentes de evacuação Os cálculos norte-americanos, sôbre o total das fôrças soviéticas que estavam na ilha oscilam entre 17.000 e mais de 20.000.

GUERRA

O despacho publicado no "Pravda" é datado de Havana e diz que as tropas soviéticas que empreenderam a viagem de volta a Cuba estiveram prontas em outubro último — "quando a guerra era iminente" — para "lutar ombro a ombro com seus irmãos cubanos... até a última gota de sangue" O despacho reitera a ameaça de Kruchev de que, qualquer agressão norte-americana a Cuba trará como conseqüência a terceira guerra mundial. — (UPI-DC)

Govêrno sírio enfrenta primeira crise

BEIRUT — O nôvo govêrno sírio, segundo dizem observadores informados, parece encontrar-se em meio à sua primeira crise interna sôbre o problema de forjar a unidade árabe, que é um de seus mais importantes objetivos.

Informações que chegam a esta cidade procedentes de Damasco dizem que surgiu uma divisão entre o nôvo regime que ocupou o govêrno na sexta-feira última, e um grande setor da população civil.

CERCEAMENTO

As notícias chegaram a Beirut em momentos em que o govêrno sírio fechava suas fronteiras aos jornalistas. Ao mesmo tempo, a rádio de Damasco, em nome do conselho nacional da revolução, declarou que serão adotadas as medidas mais severas para fazer cessar as manifestações na Síria (UPI-ANSA-DC)

Adenauer retira-se da política alemã

BONN — O chanceler Konrad Adenauer comunicou à seção de protocolo do Ministério de Relações Exteriores que pretende retirar-se da vida pública a partir de novembro próximo.

Adenauer, segundo se soube hoje, preveniu os encarregados de receber e atender funcionários estrangeiros que êle não poderá mais atendê-los como chanceler depois do mês de outubro.

DEMISSÃO NO OUTONO

O ancião chanceler, que tem 87 anos de idade, disse que pensa exonerar-se no próximo outono; se bem que não tenha marcado data, menciona-se o primeiro de outubro.

CANDIDATO

O líder parlamentar da União Democrática Cristã, Heinrich von Brentano, foi designado para escolher o sucessor de Adenauer que deverá ser alguém aceito não só pelo próprio partido, mas também pelo chanceler.

REUNIÕES

Brentano vem realizando reuniões constantes com os dirigentes de outros partidos em busca de um candidato. A maioria Democrata Cristã continua pensando em Ludwig Erhard, o ministro de Economia, porém Adenauer se opõe a Erhard. (UPI-DC)

Austríacos comemoram "Anschluss"

VIENA — O Parlamento austríaco teve esta manhã uma sessão solene, com as duas Câmaras reunidas, na presença do presidente da República, do govêrno e do Corpo Diplomático, a fim de celebrar o vigésimo-quinto aniversário do dia (13 de março de 1938) em que um Conselho de Ministros integrado por nacional-socialistas, e reunido às pressas, decidiu a anexação da Áustria ao Reich hitleriano.

Nesta ocasião, o presidente do Parlamento, Alfred Maleta, declarou — "a Áustria continuará invariàvelmente na sua neutralidade inequívoca, e os austríacos estão resolvidos a defender o Estado pelo que tanto lutaram."

DISCURSO

Em um curto discurso irradiado, o presidente federal, Adolf Schaerf, honrou a memória dos muitos austríacos mortos cruèlmente, sacrifício êste, disse, que não foi em vão.

Ainda como parte das comemorações, tôda a Áustria manteve cinco minutos de silêncio, interrompendo o trabalho. (ANSA-DPA-TRP-DC)

Diário no Mundo

Protesto da Argentina

BUENOS AIRES — O govêrno argentino apresentou um enérgico protesto ao govêrno paraguaio pela detenção e o mau tratamento de que foi alvo Marcelo Martines Zuviria, secretário da Embaixada argentina em Assunção.

A Chancelaria, que fêz o anúncio, acrescentou que o govêrno paraguaio ordenou uma investigação dos fatos.

Um policial interceptou a Martinez em momentos em que êste saía da casa de um amigo em Assunção e o perguntou porque seu automóvel não tinha chapa diplomática, segundo informações chegadas aqui. O diplomata explicou que havia pedido as chapas a Chancelaria paraguaia, porém, o policial negou-se a ouvir a explicação e procurou usar sua pistola contra Martinez. (UPI-DC)

Senador adverte

WASHINGTON — O senador democrata Wayne Morse declarou hoje que as condições políticas existentes no Haiti e Peru, "poderão muito bem conduzir a um assalto ao poder pelos comunistas". Dirigindo-se a comissão de Relações Exteriores da Legião Americana — Associação de Veteranos — Wayne descreveu as condições de várias nações latino-americanas, incluindo o Brasil, como "potencialmente susceptíveis a êste assalto". (UPI-DC)

Copa da Europa

PRAGA — O Benfica, de Lisboa, que defende seu título, passou para a semifinal do torneio da Copa da Europa, ao empatar sem abertura de contagem com o Dukla, de Praga, na segunda partida de quartas de final. O Benfica venceu o primeiro encontro por 2x1 em Lisboa, na semana passada. (UPI-DC).

Túneis para fugas

BERLIM — A Polícia da Alemanha Oriental já descobriu, durante êste ano, oito túneis sob o muro comunista que divide o setor Ocidental do Oriental — informou-se em círculos dignos de crédito. A revelação foi feita ao anunciar a Polícia de Berlim que um número não especificado de alemães orientais fugiu do Setor Este no último fim-de-semana por um túnel de 55 metros que une os dois setores por baixo do muro divisório da cidade.

Corpo de paz

NOVA IORQUE — Partirá esta noite do Aeroporto de San Juan, Pôrto Rico, um avião especial da Panagra em que viajarão para a capital da Bolívia 39 membros do Corpo de Paz. Esta terceira missão do Corpo nesse país será cumprida por 24 homens e 15 mulheres, especialistas em problemas sanitários, na construção de casas econômicas, agricultura tropical e outros problemas. Com sua chegada, atinge a 109 o número total de voluntários norte-americanos que se encontram na Bolívia. — (UPI-DC)

Missão a Honduras

NOVA IORQUE — O Escritório de Desenvolvimento Internacional (ODI, do Departamento de Estado, enviará esta semana a Honduras uma missão de três membros para determinar se a ODI deve inverter fundos em um empréstimo para estimular a propriedade privada de vivenda entre os dois milhões de habitantes daquele país centro-americano. (UPI-DC).

Moedas mexicanas

MÉXICO — Dois indivíduos sem passaporte argentino foram presos nesta cidade depois de que se encontrara em poder dêles uma grande quantidade de moedas mexicanas de ouro em momentos em que iam tomar um avião no aeroporto Internacional desta capital.

Assaltos

PARIS — As sindicâncias policiais para individuar os componentes do bando armado que, numa façanha "à la Far-Set", atacou o trem Clermont Ferrand-Paris na noite passada, conseguindo roubar dinheiro e jóias aos passageiros, continuam ativas em tôda a França. Exclui-se que os atacantes possam já ter reparado em território estrangeiro, seja italiano ou espanhol. — (ANSA-DC).

EDITAL

ORFEÃO PORTUGAL DO RIO DE JANEIRO

ASSEMBLÉIA GERAL

CONVOCAÇÃO

De conformidade com os artigos 53/60 dos Estatutos, convoco os srs. associados em gôzo dos seus direitos, a comparecerem à Assembléia Geral a realizar-se no dia 14 do corrente, em primeira convocação, às 20 horas, com número legal ou uma hora depois, em segunda convocação, com qualquer número, a fim de eleger os conselheiros eletivos para o biênio 1963/64.

Rio de Janeiro, 9 de março de 1963.

Manoel Lopes Valente
Presidente da Diretoria.

Lleras Camargo já está melhorando

BALTIMORE — No John's Hopkins Hospital se deu a publicidade um boletim médico sôbre o Estado de Saúde do ex-presidente da Colômbia. Alberto Lleras Camargo, no qual se declara que o paciente passou uma boa noite e agora está vendo um programa de televisão. O boletim diz que o Estado de Lleras Camarga é bom.

O ex-presidente chegou ontem a esta cidade em um avião comercial da rota Buenos Aires-Lima-Miami-Nova Iorque que fêz uma escala especial no aeroporto desta cidade para desembarcar ao paciente que viajou em uma cama localizada no compartimento de primeira classe.

ENFERMIDADE

Lleras Camargo ficou enfêrmo quando se encontrava no Rio de Janeiro analisando problemas da Aliança Para o Progressa com Juscelino Kubitschek, ex-presidente do Brasil (UPI-DC)

Bispos romanos exortam aos cristãos o uso do voto

ROMA — O Episcopado italiano exortou aos fiéis a cumprirem o dever de cidadãos, votando nas eleições gerais do próximo dia 28 de abril.

Na pastoral, a população é exortada a votar "com consciência cristã e vigilante", em correspondência à fidelidade aos princípios cristãos fundamentais e às necessidades do bem-comum, em face ao interêsse particular.

UNIDADE DOS CRISTÃOS

Os bispos evocam ainda a unidade de todos os cristãos, coisa que é hoje especialmente necessária, dado que "continuam existindo graves perigos para a liberdade religiosa do cidadão".

INTERPRETAÇÃO

Em círculos chegados ao primeiro-ministro, Amintore Fanfani, interpreta-se a alusão como uma aprovação da política centro-esquerdista de reformas sociais, estimando-se que as advertências frente aos perigos que existem são dirigidas exclusivamente aos comunistas e seus adeptos.

PROIBIÇÃO

Um influente líder católico pediu ao govêrno que proiba ao Partido Comunista o uso da televisão de propriedade do Estado, para fazer circular supostos "falsos escândalos", durante a campanha eleitoral. Paolo Bonomi declarou que os comunistas deveriam ser excluídos da televisão porque "apresentam ante milhões de italianos não idéias nem seus princípios, nem seus programas e sim, falsos escândalos" (DPA-UPI-DC)

Cuba é principal tema da reunião de S. José

SÃO JOSE' (Costa Rica) — Os presidentes das Repúblicas centro-americanas que se reunirão nesta capital são esperados em São José no próximo sábado, e, ainda quando poderão manter prèviamente algumas conversações privadas, aparentemente já não tem preparada uma reunião coletivo preliminar a conferência.

O programa completo que será apresentado ao presidente dos Estados Unidos, John Kennedy, em representação coletiva da América Central, foi preparado nas últimas semanas em reuniões dos ministros do Exterior e Fazenda.

CONTEUDO DO PROGRAMA

O ministro das Relações Exteriores da Costa Rica, Daniel Oduber, considera prematuro tôda informação do conteúdo específico do programa, porém prometeu que para fins da presente semana se facilitará um sumário dos assuntos a discutir.

ASSUNTOS

Não obstante, sôbre a base de anteriores manifestações de Oduber e informes de fontes bem informadas, é possível determinar quais serão os assuntos principais da ordem do dia das deliberações.

COMUNISMO

Um dos mais destacados e a firme posição que a América Central, de acôrdo com os Estados Unidos, está decidida a adotar frente à Cuba e à infiltração comunista na região das Caraíbas.

ESTABILIZAÇÃO

Outro importante assunto a tratar será o Mercado Comum Centro-Americano, ao qual está ligada à transcendental questão da estabilização dos preços mundiais de matérias-primas exportadas pela região, a níveis mais altos que os atuais. Entre êstes produtos figuram o café, o cacau, a banana, algodão e o açúcar.

REFORMAS

Também se discutirá o desenvolvimento econômico-social da região, inclusive a reforma agrária e a reconstrução e revitalização das atuais práticas econômico-sociais da zona com vistas a elevar o nível econômico e melhorar as condições de vida.

INTEGRAÇÃO

É provável que se apresentem pràticamente todos os aspectos da integração centro-americana, inclusive a criação de uma universidade da América Latina,, com a única exceção de uma possível fusão política eventual.

PROGRESSISTAS

Considera-se que a integração política, ainda quando os centro-americanos mais progressistas entre êles o próprio Oduber e o presidente da Costa Rica, Francisco Orlich, a aceitam como objetivo ulterior, está ainda distante e será o passo final do processo da integração, apesar de que é certamente muito discutível para atacá-la na presente conferência.

ENTREVISTAS

Imediatamente depois do término da reunião oficial, cada presidente terá oportunidade de manter uma entrevista privada com Kennedy. (UPI-DC)

Terroristas intervêm nas greves da França

PARIS — A Polícia francesa disse hoje que soube de um plano da Organização do Exército Secreto (OES) para converter manifestações pacíficas de operários em greve e turbas destruidoras.

O comunicado foi distribuído enquanto uma caravana de 300 automóveis chegava a Paris com dois mil mineiros de ferro de Lorraine que procuram discutir suas reclamações de aumentos de salários diretamente com o govêrno do presidente Charles De Gaulle, que faz frente a sua crise interna mais séria.

PROVOCAÇÃO AOS MINEIROS

Fontes da polícia disseram que agentes da OES projetavam fazer-se passar por policiais de segurança do Estado, armados com metralhadoras de mão, para provocar aos mineiros e precipitar encontros com as autoridades.

INCIDENTES

Até agora sòmente se deram conta de um breve incidente em 13 dias entre os mineiros e a polícia na comunidade oriental de Merlebach.

EQUIDADE

Os mineiros de ferro, que reclamam o mesmo aumento de onze por cento dado aos mineiros de carvão, saíram da cidade oriental de Piennes esta manhã, rumo a Paris. (UPI-DC)

Americanos atiram num barco soviético

MOSCOU — O govêrno soviético, em nota dirigida ao govêrno dos Estados Unidos e dada hoje a publicidade aqui, denunciou que três barcos de guerra norte-americanos abriram fogo sôbre um barco de pesca soviético, ao dia 8 último, a umas 70 milhas a Este de Norfolk, Estado de Virgínia.

A nota foi publicada no órgão governamental "Izvestia". O jornal diz que a mesma foi entregue ontem ao Departamento de Estado em Washington pela Embaixada soviética.

CARACTERISTICAS DOS NAVIOS

Diz a nota que os navios norte-americanos foram dois do tipo "Boston" e um destróier do tipo "Franks"

DISPAROS

Acrescenta que os navios norte-americanos se situaram a menos de cinco milhas da nave soviética, identificada como a "SRTR 9007"(e fizeram dois disparos de artilharia, empregando projetis sem carga explosiva

PRÓXIMO

Afirma a nota que os projetis caíram aproximadamente a 130 metros do navio soviético, que, segundo os russos, pescava em mar aberto. (UPI-DC)

Bidault estuda oferta de asilo político

STEINBACH (Alemanha) e PARIS — O ex-primeiro-ministro francês Georges Bidault está estudando hoje a possibilidade de aceitar o asilo político que lhe oferece o Estado de Baviária ou continuar sua luta para derrubar ao presidente Charles de Gaulle.

Funcionários do Ministério do Interior do Estado de Baviária afirmam que Bidault informou na noite de ontem em Munich que pedirá uma permissão de residência temporária de sòmente três meses para continuar em uma vila alpina desta cidade.

LIBERTADA

Paralelamente à notícia acima vinha de Paris uma outra (via ANSA) informando que Josette Soutre, espôsa do ex-capitão Soutre, membro da Organização do Exército Secreto, detida sexta-feira última na fronteira franco-belga, acaba de ser libertada.

DIVÓRCIO

A jovem mulher declarou que já tinha ingressado na Espanha, mas que voltou à França com um documento falso fornecido pelo marido, para pedir divórcio. (UPI-ANSA-DC)

Confiado a Adjubei "envelope secreto"

ROMA — O genro de Kruchev e redator-chefe do "Izvestia", Alexei Adjubei, foi recebido hoje pelo presidente da República italiana, Antônio Segni, com quem manteve prolongada conversação. A entrevista, que foi assistida pelo embaixador soviético em Roma, Semyon Kozyrev, intensificou as suposições de que Adjubei está fazendo sondagens para uma possível visita de Kruchev à Itália e ao Vaticano.

Adjubei, tendo almoçado hoje com o presidente do Conselho de Ministros, Amintore Fanfani, fechou com a entrevista com Segni o programa de visitas que figuravam em sua "agenda" italiana.

VISITA AO PAPA

Interrogado sôbre a possível visita do "premier" soviético ao Papa, fontes do Vaticano manifestaram que semelhantes conjeturas seriam, no melhor dos casos, prematuras, não obstante o pontífice ter recebido na semana passada, em uma audiência sem precedentes, Adjubei e sua espôsa Rada, e ainda ter enviado a Kruchev um "envelope secreto", o que se considerou prova de uma mudança nas relações entre o Vaticano e o Kremlin, isto é, o começo de uma melhoria (UPI-DPA-TRP-DC)

DECLARAÇÃO

A COMPANHIA COMERCIAL E INDUSTRIAL BRASILEIRA DE BORRACHA "DURAL", com sede na Av Rio Branco n.º 14 — 7.º andar, inscrição DRM 143.807, para os devidos fins declara terem sido extraviados os seus livros fiscais Registro do Impôsto (Por Verba) n.º 1, Registro de Duplicatas n.º 2, Copiador de Faturas números 2 e 3. Registro de Vendas de Produtos Tributados mod. 20 e Registro de Aquisição de Matérias-Primas mod. 21, no trajeto compreendido entre sua sede e a Rua da Assembléia.

Rio de Janeiro, 7 de março de 1963.

Charles Adelin Baeten — Diretor-presidente.

RAIO-X

Dr. Victor Côrtes

Exames radiológicos em residências

TOMOGRAFIAS

Diàriamente das 8 às 11 e das 14 às 17 horas

RUA ARAÚJO PÔRTO ALEGRE. 70

9.º andar — Tel.: 22-5330

Expresso Real Ltda.

RIO-BRASÍLIA

Diàriamente: 7,30, 8,00 e 13,00 horas

Rodoviária: Guichê 34 — Fone: 23-9178

Encomendas: Av. Venezuela, 3, sobreloja

FONES: 43-6723 e 43-6726

FABRICA DE ARTEFATOS E MÓVEIS DE AÇO FAMA S. A.

ASSEMBLÉIA GERAL ORDINÁRIA

Convocamos os srs. Acionistas para a Assembléia Geral Ordinária a realizar-se no dia 29 de março próximo, na Rua Barão de Itapagipe, 214 às dez (10) horas para deliberarem sôbre: 1) Contas e Balanço do exercício de 1962; relatório da Diretoria e parecer do Conselho Fiscal; 2) Eleição da nova Diretoria, do Conselho Fiscal e seus suplentes e fixação dos respectivos honorários; 3) Assuntos outros do interêsse da Sociedade.

Rio de Janeiro, 26 de fevereiro de 1963.

Isaltino Moreira — Vice-presidente.

CLINICA MÉDICO-CIRÚRGICA DO DR. AMÉRICO CAPARICA

Consultório: Rua Visconde do Rio Branco 31 (Elevador) — telefone: 42-2056 — Diàriamente das 15 às 18 horas. Residência: Rua Gonçalves Crespo 366 — 2º andar — Apartamento n 301 — Telefone: 28-8263

ANTIGUIDADES

Compram-se pratarias, porcelanas cristais jóias e móveis de jacarandá ou cedro Pagamos o valor da antiguidade. — CASA ANGLO-AMERICANA DE ANTIGUIDADES LTDA. Rua Gago Coutinho 73 — Largo do Machado — Tel.: 25-0618

Sociedade Beneficente de Auxílios Mútuos de Empregados em Telecomunicações

São convidados os senhores cotistas da Sociedade Beneficente de Auxílios Mútuos de Empregados em Telecomunicações para a Assembléia Geral Ordinária a realizar-se no dia 27 de março de 1963, às 18,00 horas na Av. Rio Branco, 277 — 9.º andar, sendo objeto de deliberação:

a) Apresentação do Relatório da Diretoria e Parecer do Conselho Fiscal para o ano de 1962;

b) Eleição para preenchimento de cargos;

c) Interêsse gerais.

Rio de Janeiro, 11 de março de 1963.

MANOEL NASCIMENTO
1.º Secretário

DEMA
Distribuidora e Exportadora de Minérios e Adubos S. A.

Rio de Janeiro — Av. Rio Branco, 57 — 17.º andar — R. Araújo Pôrto Alegre, 59 — Conjuntos 504 A e B — Telefones: 42-1341 — 42-2107 — 42-2302

ASSEMBLÉIA GERAL ORDINÁRIA

Os senhores Acionistas são convidados à se reunirem em Assembléia Geral Ordinária, no dia 30 de abril de 1963, às 17 horas a fim de deliberarem, sôbre o seguinte:

a) Relatório da Diretoria, Balanço Geral, conta de Lucros e Perdas e Parecer do Conselho Fiscal, referentes ao exercício do 1962;

b) Eleição do Conselho Fiscal e fixação dos respectivos honorários;

c) Assuntos de interêsse geral da sociedade.

Rio de Janeiro, 13 de março de 1963.

Raimundo Mello Vianna — Diretor-secretário.

PROMOTORA DE EDUCAÇÃO S.A.

ASSEMBLÉIA GERAL ORDINÁRIA

São convidados os Srs. Acionistas da PROMOTORA DE EDUCAÇÃO S.A. a se reunirem em Assembléia Geral Ordinária em 13 de abril de 1963, às 10 horas, na sede social, na Praia de Botafogo nº 308, a fim de tomarem contas da Diretoria referente ao exercício terminado em 31 de dezembro de 1962, examinar o Balanço, o relatório da Diretoria e o parecer do Conselho Fiscal sôbre êles deliberando. Na mesma Assembléia deverão ser eleitos os novos membros do Conselho Fiscal e seus suplentes e fixar os honorários dos aludidos membros do referido Conselho para o exercício de 1963, de acôrdo com o que determina o Decreto-lei nº 2.627, de 26 de setembro de 1940.

Acham-se à disposição dos senhores acionistas:

a) Relatório da Diretoria sôbre a marcha dos negócios sociais do exercício findo e principais fatos administrativos;

b) Cópia do Balanço e cópia de Conta de Lucros & Perdas;

c) Parecer do Conselho Fiscal.

Rio de Janeiro, 8 de março de 1963.

Edgard de Azevedo Neto
Diretor-Tesoureiro

Os pratos rápidos feitos comigo são deliciosos.

"E eu que o diga"! "Tão fácil servir e tão gostoso"!

Kitut de boi
Kitut de porco

FRIGORÍFICO WILSON DO BRASIL S.A.

CORTE AQUI

Envie êste cupão para a Cx. Postal 8015 - S. Paulo e receba grátis o livro de Receitas de H. B. Sangirardi

NOME ....
RUA ....
BAIRRO ....
CIDADE .... ESTADO ....

— O dia do govêrno —

OTIMISMO DE JG:
"Tudo está correndo muito bem", disse ontem à noite ao presidente João Goulart o sr. Santiago Dantas, dando conta de sua missão nos Estados Unidos. O ministro da Fazenda tem mantido diàriamente, contatos telefônicos com o chefe do Govêrno, informando, minuciosamente, as gestões que promove naquele país visando a dilatação dos prazos de débitos do Brasil. A propósito, o sr. Raul Ryff, secretário de Imprensa, indicou que o presidente da República mostra-se bastante otimista com relação aos resultados da viagem do sr. San Tiago Dantas a Washington.

COSMONAUTAS SOVIÉTICOS
Dia 21, em Brasília, o presidente João Goulart receberá em audiência especial, os cosmonautas soviéticos Popovitch e Andréa.

VIAGEM
O presidente João Goulart visitará, dia 22 as cidades de Itabira (Minas) e Vitória.

MANDOU PAGAR
Cientificado de que o GTB registrava um débito de 105 mil cruzeiros, relativo ao apartamento que ocupava na SQ-206 B-11 (IPASE), o presidente João Goulart chamou a atenção de seu secretário particular, sr. Eugênio Caillar e determinou que a conta fôsse paga imediatamente.

ANTITRUSTE
O presidente "cobrou" do chefe do Gabinete Civil a imediata constituição do Conselho Administrativo de Defesa Econômica, que executara a Lei Antitruste Isto porque a aprovação dos nomes dos integrantes do CADE precisa ser encaminhada ao Senado Sabe-se que a presidência da comissão será entregue ao sr. Barbosa Lima Sobrinho.

OLIVEIRA BRITO
Ao encerrar seu expediente, no Planalto, ontem à noite, o presidente João Goulart deixou a sede do Govêrno em companhia do deputado Oliveira Brito, provável líder da Maioria na Câmara.

PUBLICIDADE
Trinta por cento da verba de publicidade dos órgãos federais acha-se bloqueada, a partir de hoje Decisão do presidente da República, como medida de economia Exceções só poderão ser feitas com autorização expressa do chefe do Govêrno.

AGENDA
Hoje, o presidente da República, reiniciando audiências a parlamentares, receberá os deputados Manoel Almeida, Pedro Marão, Andrade Lima Filho, Padre Palano, Antônio Juca Henrique La Roque, Chagas Freitas, Arinos Valais, Osvaldo Lima Filho, Expedito Machado, Ramon de Oliveira; Fernando Santana e o senador Catete Pinheiro.

EMBAIXADORES
À tarde, o sr. João Goulart se avistará com os embaixadores do Brasil que partem para o exterior, srs. Negrão de Lima (Portugal), Alvaro Teixeira Soares (Colômbia) Jaime Chermont (Holanda), Paulo Leão Moura (Austrália) Jorge Emílio de Sousa Freitas (Turquia) e Sousa Gomes (Vaticano).

CREDENCIAIS
Ainda hoje, a partir das 16 horas, o presidente receberá as credenciais dos novos embaixadores Luís Carlos Fernandes (Argentina), Knut Thomessenn (Noruega) e, Oumar Sow (Mali).

PTB MAJORITARIO
Está pràticamente assentado o ingresso do deputado Cid Carvalho e de tôda a bancada pessedista do Maranhão, no PTB O assunto foi tratado na audiência que o presidente concedeu, ontem, àquele parlamentar. Por outro lado, informa-se a disposição do governador Mauro Borges, de Goiás em deixar o PSD pelo PTB.

LÍDERES SINDICAIS
Ontem de manhã, durante mais de quatro horas, o chefe do Govêrno concedeu audiências à quase meia centena de dirigentes sindicais de todo o país. As reivindicações dos trabalhadores tiveram a melhor acolhida do sr. João Goulart, que as encaminhou ao chefe do Gabinete Civil para estudo e atendimento.

SENAM
O coronel Ernâni Fitipaldi entregou, ontem, ao chefe do Gabinete Civil as conclusões do inquérito instaurado no Serviço Nacional de Assistência aos Municípios Não obstante o sigilo em que vem sendo mantido o assunto, sabe-se que os autos se compõem de quatro volumes e apontam o sr. Araújo Cavalcânti, primeiro diretor do SENAM como responsável por graves irregularidades.

MENSAGEM PRESIDENCIAL
"Planejamento". "Política de Desenvolvimento Econômico". "Política de Desenvolvimento Social", "Política Externa" e "Segurança Nacional", são os cinco capítulos da mensagem anual do presidente da República, ao Congresso que será entregue amanhã, às 15 horas ao senador Moura Andrade, pelo chefe do Gabinete Civil, sr. Evandro Lins e Silva. A introdução da mensagem (vinte laudas) foi redigida, pessoalmente pelo sr. João Goulart. Exemplares da Mensagem serão enviados à chefes de Estado, de todos os continentes.

Promovido

No exercício de titular da pasta da Aeronáutica, o major-brigadeiro Reinaldo de Carvalho foi, ontem, promovido a tenente-brigadeiro (o mais alto pôsto da ativa) da Fôrça Aérea Brasileira. Na parte da manhã, o ministro da Aeronáutica estêve com o general Albino Silva, chefe da Casa Militar, em Brasília. À tarde, no despacho com o presidente João Goulart, recebeu assinado do chefe da Nação, o ato de sua promoção. Oriundo da Marinha, pilôto da antiga Aviação Naval, o ministro Reinaldo de Carvalho é a expressão mais viva da pacificação na FAB. Ao mesmo pôsto, foi também promovido o major-brigadeiro Henrique Fleiuss, diretor de Ensino da Aeronáutica.

CL NA TV ACUSA TODOS POR CRIMES NA CIDADE

Fazendo ataques ao govêrno federal, ao ministro San Tiago Dantas, à imprensa, rádio e televisão, à polícia, à Justiça, ao Exército e a vários órgãos oficiais e afirmando que tudo o que se está passando atualmente é fruto de um plano organizado visando a intervenção no Estado da Guanabara, o governador Carlos Lacerda ocupou as câmeras das emissoras de televisão, ontem, durante mais de três horas para explicar as medidas que estão sendo adotadas para conter a onda de crimes atualmente existente na cidade.

Disse o sr. Carlos Lacerda que o Rio está se aproximando daquela fase negra da vida norte-americana do tempo de Chicago e que o govêrno vai atender — «como já o vem fazendo» — aos reclamos da população. Anunciou que já foram comprados cinco mil metros de arame farpado para serem utilizados em um galpão que será utilizado como depósito de presos e para onde serão levados todos aquêles que forem encontrados na rua sem documento, seja lá quem fôr, pois não podemos diferenciar bandidos de homens honestos, e maus de bons.»

MEDIDAS

Iniciou o sr. Carlos Lacerda desmentindo a possível demissão do coronel Gustavo Borges do cargo de secretário de Segurança, afirmando que "se o Borges não puzer ordem na Polícia, ninguém o fará". Recusou-se a acreditar que o comandante do I Exército contasse com 25 mil homens para ajudar no policiamento da cidade, muito embora tenha enviado um ofício aceitando a colaboração oferecida pelo general Osvino Ferreira Alves.

Continuou fazendo ataques à Polícia, afirmando que ela nada possui e atribuiu isto — como sempre — aos governos anteriores e disse que dentro em breve terá um policial em cada 500 metros de rua onde hoje — aduziu — estão a maior parte dos criminosos, que deveriam estar nos presídios, o que não é possível dado às falhas existentes no sistema penitenciário.

A situação será resolvida com medidas "drásticas e inusitadas" — anunciou, enumerando: aumento do contingente policial; ordem aos milicianos para atirar para matar; aumentar o número de presos nas celas, "pois antes os criminosos do que os inocentes ameaçados; cassação de porte de armas; prisão de todo e qualquer pessoa encontrada sem documento; defesa do policial que mata em serviço; sistema de "campo de concentração" em um galpão da Superintendência de Transportes, onde poderão ser colocados três mil presos, vigiados por homens armados e cercados por cinco mil metros de arame farpado.

Todo o restante do programa foi de ataques a autoridades e órgãos oficiais, inclusive ao Exército, além de à imprensa, rádio, televisão e revistas em quadrinhos etc. Atribuiu, ainda, à ação do comunismo e à própria sociedade tudo o que está ocorrendo no Estado, finalizando por dizer que só é candidato a trabalhar e que dificilmente aceitaria o "sacrifício" de ser candidato à presidente da República.

Com relação ao ministro San Tiago Dantas, disse o sr. Carlos Lacerda que êle retornou "com uma espécie de calote a longo prazo, que é êste plano trienal" não explicando, porém, seu pensamento.

General vai assessorar o desarme

O Itamarati comunicou à delegação do Brasil junto à Reunião da Comissão do Desarmamento, em Genebra, que o general de Exército José de Machado Lopes foi designado assessor militar da citada delegação.

Informou-se, ainda, que a data da viagem do general para Genebra não está oficialmente marcada, devendo ocorrer provàvelmente na próxima semana.

Amaral: PSD responderá desafio

O sr. Amaral Peixoto, presidente do PSD nacional, disse ontem que seu partido irá às ruas "se o problema fôr colocado na ordem do dia, em têrmos positivos, por qualquer dos partidos".

— O início da campanha de um partido significará o início da campanha do PSD, 24 horas após — disse, em síntese, a parlamentares com os quais conversou ontem.

O sr. Amaral Peixoto considera ainda cedo o debate prático do problema da sucessão do sr. João Goulart, "inclusive porque o atual govêrno tem ainda um longo período de vida".

CCPL vai suspender as entregas a domicílio

Se a COFAP não concordar num nôvo reajustamento de preços que atenda seus interêsses em jôgo, a CCPL (Cooperativa Central dos Produtores de Leite), até o fim do mês em curso, suspenderá as entregas de leite a domicílio. Pela tabela em vigor, baixada há poucos dias e que hoje entra em funcionamento, as entregas a domicílio estão fixadas em 64 cruzeiros, o litro, quantia que a CCPL considera ridícula face as elevações de custos operacionais. A COFAP, entretanto, ao que fomos informados não pretende rever os preços fixados.

De outra parte, e tal como nos anos anteriores, o pescado, na Semana Santa, ficará sob tabelamento, impôsto pela COFAP. O presidente Magalhães Fonseca, segundo declarou à imprensa, está disposto a não permitir a série de irregularidades que se verificaram de outras vêzes e, para isso, reuniu, hoje, em seu gabinete, o pessoal interessado no comércio do peixe, para acertar normas definitivas. Deverão comparecer à reunião o diretor da Divisão de Caça e Pesca, o superintendente da Caixa de Crédito da Pesca, o secretário de Abastecimento do Estado da Guanabara, presidente dos Sindicatos de Armadores, do Comércio Varejista, do provedor da Fundação Cristo Redentor e técnicos.

CINEMAS

O sr. Magalhães Fonseca requisitou todos os estudos referentes ao tabelamento de cinemas existentes no departamento especializado da COFAP, a fim de examiná-los, pessoalmente. Quando simples representante do Banco do Brasil no antigo Plenário da COFAP o atual presidente teve ensejo de apresentar trabalho completo sôbre o assunto, tendo, assim, ponto de vista formado sôbre a matéria.

Kruchev convidado a ir a Pequim

MOSCOU — A China Comunista convidou o primeiro-ministro Nikita Kruchev a visitar Pequim, num esfôrço para solucionar a controvérsia ideológica que existe entre os dois países, segundo informou a agência Tass.

Em sua nota, o govêrno chinês disse esperar em Pequim durante sua próxima viagem a Camboya, para realizar uma "troca de opiniões".

Informa-se que o envio de um convite a Kruchev para visitar a China foi sugerido por Mao Tsé-Tung, líder do Partido Comunista chinês, durante uma conversação com o embaixador soviético em Pequim, S. V. Chervonenko. Em caso de Kruchev não considerar isso conveniente — segundo se informou — o Comitê Central do Partido Comunista soviético poderia enviar a Pequim uma delegação ou então seguiria uma delegação chinesa para Moscou. (UPIDC)

Mágico fêz sumir jóia no avião e foi preso

Um golpe de mágica, um riso formal e estudado, foram os "passes" finais que o prestidigitador amador paraguaio Carlos Eduardo Congrais, deu para fazer sumir um anel de ouro e pedras preciosas — avaliado em Cr$ 300 mil — da sr.a Majda Franco Chirinos, como êle, passageira do vôo internacional Assunção-Rio, em avião do Correio Aéreo Nacional.

O mágico que se diz jornalista de profissão, sentava-se ao lado da sra. Majda e lhe pediu emprestado para fazer mágicas, o valioso anel. Efetivamente, Congrais fêz a jóia desaparecer e reaparecer várias vêzes nos bolsos de outros passageiros que extasiados ante tanta habilidade lhe bateram palmas. Numa das últimas manobras de desaparecimento o anel desapareceu mesmo e Congrais foi prêso ao descer do avião e levado para o 37.º Distrito Policial, onde apesar dos pedidos policiais (e chôro de d. Majda) continua ignorando o destino do anel.

BUSCA NO AVIÃO

O avião chegava ao Rio quando o anel "sumiu" pela última vez. Por mais que se esforçasse, Congrais não conseguiu fazê-lo reaparecer. Os passageiros deram busca nos assentos, no chão do avião, nas bôlsas, nos paletós e nada.

No desembarque, a sra. Majda Franco Chirinos deu queixa do furto apresentando como testemunha o médico peruano — também passageiro — Manoel Caceros e as sras. Carmem Elias Chipec e Aurora Franco Arinos, esta, sua irmã.

Congrais repetidamente asseverou inocência, mas para melhor esclarecimento do assunto, foi levado ao 37.º DP, onde se encontra até que, por outro "passe-de-mágica" faça o anel reaparecer.

ÚLTIMOS DIAS DE "SOMOS TODOS DO JARDIM"

Apresentado pelo grupo "Teatro da Praça", prossegue em cartaz, na sua última semana, no Teatro da Praça, com inteiro agrado do público carioca que tôdas as noites comparece àquela casa de espetáculos, a peça "Somos todos do Jardim da Infância", de Domingos de Oliveira.

A direção está a cargo do próprio autor, assistido por Leila Diniz e Sérgio Viana, sendo aquela, também, responsável ao lado de Luís Fernando pela iluminação do trabalho. Integram o elenco de "Somos todos do Jardim da Infância", os atôres Sérgio Viana, Paulo César de Andrade e Luís B. Neto, além de outros, e as atrizes Vânia Melo, Clarisse Guimarães, Ilona Tiroczka e Maria Teresa.

Borges retirou sem ordem a guarda militar da polícia

Comparecendo, ontem, à tarde, à Polícia Central, na sua primeira visita, desde que assumiu o govêrno da Guanabara, o sr. Carlos Lacerda surpreendeu-se ao constatar ter sido retirada dali, à sua revelia, a guarda que havia mais de 50 anos, era feita por soldados da Polícia Militar.

Procurando saber quem dera a ordem, inquiriu o curador Newton Marques Cruz, que disse não saber da retirada da guarda das portas e dependências da Central de Polícia.

FOI ÊLE SIM

Afinal souberam o governador e o curador, que a medida foi da iniciativa do coronel Gustavo Borges, secretário de Segurança do Estado, que assim agiu por entender ser a mesma dispensável, já que tudo ali é burocrático, enquanto a população vê-se ameaçada de perigos constantes, por falta de um policiamento ostensivo.

INOPERANTE

A visita do governador Lacerda, às dependências da Polícia Central, foi provocada pela onda de assaltos que está ocorrendo na Guanabara e resultarem inúteis os esforços empreendidos para combater o crime que grassa dia a dia em todo o Estado.

Os assaltos, são quase sempre seguidos de morte, conforme o doloroso e recente caso do menor Odilo Costa, neto, assassinado com um tiro na rua Santa Cristina, por um grupo de assaltantes, ao defender a honra de sua namorada.

A presença do governador causou rebuliço e correrias nos corredores e salas da Polícia Central Documentos foram guardados às pressas e papéis jogados fora, para que o governador não levasse dali má impressão.

"DOUTRINARIA"

Perguntado sôbre a dispensa do Defensor Público, Jeferson Machado de Góis Sobrinho, do cargo de diretor da Penitenciária, disse o governador da Guanabara que a mesma era devida a divergências doutrinárias, pois, enquanto o govêrno acredita, dever aumentar naquela casa de reclusão o coeficiente de condenados, para tirá-los das ruas e dos perigos que oferecem constantemente à população indefesa, quando soltos, o ex-diretor pensava de maneira diferente.

Cosmonautas da URSS chegam a 22

A Embaixada soviética no Brasil enviou nota ao Itamarati informando que os cosmonautas russos, Andriyan Nikolayev e Pavel Popovich, partirão de Moscou no próximo dia 20, com destino ao Brasil, para participar da Exposição Internacional de Aeronáutica e Astronáutica, que será inaugurada no próximo dia 15, no Parque do Ibirapuera, em São Paulo.

Os "gêmeos do espaço" viajarão a bordo de um "TU-114", com escala prevista na Guiné, devendo chegar a São Paulo às 16,40 (hora de Grenwich) do dia 22. Desejam conhecer, além de São Paulo o Rio, Recife e Brasília e estão com regresso marcado para o dia 5 de abril, de São Paulo Com os cosmonautas, virá ao Brasil uma delegação soviética para participar da Exposição, composta de 15 pessoas

Completo . . .

zer-se o progresso das Américas, havendo, contudo, muitas vêzes uma diferente maneira de ver a questão

JÂNIO

Sôbre a sucessão presidencial de 1965, o senador Juscelino Kubitschek afirmou que até agora não resolveu abrir campanha, «pois o problema ainda está muito verde» No entanto — disse — se a consciência popular prosseguir exigindo a sigla JK é claro que serei candidato.»

Prosseguindo, o sr. Juscelino afirmou considerar o sr Jânio Quadros uma fôrça política dentro do país baseando para esta afirmação nas eleições do ano passado em São Paulo.

INFLAÇÃO

Tecendo rápidos comentários ao govêrno João Goulart o ex-presidente JK disse estar apreciando bastante a sua atuação principalmente no que toca ao combate à inflação, e ao contôrno das crises políticas «Há aspectos, porém. — disse — que não aprovo como é o caso do Plano Trienal, que considero apenas uma ratificação da Instrução 204 o maior número de suas medidas e metas prejudica o desenvolvimento nacional.»

Por fim o senador Juscelino Kubitschek fêz um histórico das dificuldades brasileiras, dizendo que:

«Um país, com as possibilidades e riquezas do Brasil, tem condições e meios para vencer as suas dificuldades atuais Estamos a 37 anos de distância do nôvo século E havemos de chegar lá na condição de grande potência democrática com os nossos problemas básicos definitivamente resolvidos ainda por esta geração Precisamos aprender a dizer com a nossa própria experiência, que o impossível não é brasileiro O desenvolvimento nacional é a chave de todos os nossos problemas Bato-me por essa tese e sei que, o país está ao meu lado dando-me razão Um povo que fêz a sua nova capital em tempo recorde provou ao Mundo e a si mesmo a sua formidável capacidade de empreendimento e realização O essencial é não desviá-la de sua vocação democrática compreendendo a sua importância excepcional em futuro próximo » e que isto significa para a preservação da unidade política do Continente Não é possível que, a um povo que defendeu na Europa a democracia com o seu sangue e as suas armas, se deixe de reconhecer uma consciência política em concordância com os ideais de liberdade das grandes nações democráticas do Mundo.»

DISTINÇÃO

O sr. Juscelino Kubitschek afirmou não perceber nenhuma distinção "entre uma luta programática e outra ideológica" porque "ideologia não é a divisão do Brasil entre direita e esquerda porque os problemas do país são por demais graves para que possam ser resolvidos dessa forma"

— As reformas de base, que considero essenciais ao desenvolvimento geral do país, terão de ser tocadas para frente sem que, nisso, haja qualquer vício ideológico — salientou.

DEFINITIVO

Considera definitiva a candidatura própria a ser lançada pelo PSD à sucessão do sr. João Goulart e disse que "nenhuma composição será possível para fazermos recuar dêsse propósito" Não acredita na possibilidade do apoio do presidente João Goulart à candidatura de um pessedista, "porque o PTB terá candidato próprio e, como se sabe, o presidente da República, é o presidente do PTB".

Entretanto, o senador goiano crê na efetivação da aliança PSD-PTB, no plano parlamentar, para o apoio ao govêrno do sr João Goulart, "até mesmo às vésperas do pleito eleitoral de 1965".

Encara com otimismo a sua posição eleitoral em São Paulo, dizendo que "não tenho razão para pensar de outra maneira, pois o povo paulista correspondeu plenamente quando convocado para o desenvolvimento econômico iniciado em meu govêrno" e que "hoje, o paulista, como todo o povo brasileiro, está com a consciência irremediàvelmente ligada à política desenvolvimentista, que é a que interessa ao país"

— Louco o esfôrço do presidente João Goulart no sentido de conter a inflação desenfreada. Mas, em primeiro lugar, é preciso não se interromper o processo de desenvolvimento econômico e entendo que algumas medidas previstas no Plano Trienal são contrárias a êsse objetivo — afirmou, comentando que "desenvolvimento nada tem com a inflação, cujas causas são outras e residem fora"

DIFERENÇA

Disse que houve divergência com o sr. Lleras Camargo na apreciação do mecanismo da Aliança para o Progresso, afirmando que "o problema está na posição tomada para se fazer descortinar o problema".

— Acredito, todavia, que se tivéssemos aprofundado nossos contatos, aqui no Rio e nas capitais que visitaríamos, teríamos chegado ao mesmo resultado e a uma harmonia quanto as fórmulas necessárias para a execução do programa — disse, salientando que, "infelizmente meu amigo Lleras Camargo adoeceu e não pôde levar até o fim a sua missão".

Conclusões da 1.ª página

O sr. Juscelino Kubitschek anunciou que amanhã viajará para o México, a convite do presidente Lopez Mateos e, de lá, irá para Washington, cumprir sua missão relativamente à Aliança para o Progresso.

Mais cinco . . .

cretário de Segurança, portador dêste uma solicitação no sentido da formalização dêsse oferecimento.

O apoio que Vossa Excelência vier a dar será muito bem recebido e deverá consistir em proporcionar a cooperação do I Exército com os elementos de que dispomos para assegurar a tranqüilidade pública, suplementando-os com o seguinte:

1) Viaturas e respectivos mostoristas, em número a ser acertado entre as autoridades do I Exército e o secretário de Segurança Pública para reforçar nossa frota.

2) Contingente da Polícia do Exército para apoiar a do Estado na limpeza dos pontos críticos.

3) Liberação do policiamento até agora feito pelo Estado em próprios federais que absorve mais de 100 homens, substituindo-se por homens do Exército, de modo a que o referido contingente possa receber outras missões.

4) Abertura de inquérito policial-militar em todos os casos de apreensão de arma de guerra.

5) Fiscalização do I Exército sôbre a venda de armas e munição, nas regiões próximas a êsse Estado, sob a direção desta grande Unidade.

6) Participação das autoridades do I Exército nos entendimentos entre meu govêrno e o do Estado do Rio na repressão ao comércio e tráfigo ilegal de armas e munições.

Outras providências que ocorram a Vossa Excelência poderão ser objeto de entendimentos para os quais está credenciado o Secretário de Segurança Pública.

Aguardando o resultado dêste ofício, desde já agradeço, em nome do Estado, a ajuda que o Exército pode dar, como sempre fêz no passado, sem qualquer prejuízo da autonomia do Estado e na defesa comum e conjugada dos interêsses da população".

AGARRADO O 1º CULPADO

Após incessantes buscas por todos os pontos da cidade, a Polícia da Guanabara conseguiu prender, ontem, um dos criminosos envolvidos na morte do estudante Odilo Costa, neto, ocorrido sábado último. Trata-se do menor Paulo César da Silva, vulgo "Fuinha" de 14 anos, que no entanto procurou inocentar-se do assassinato que diz ter sido cometido pelo seu companheiro Valdir Meneses, de 15 anos, conhecido por "Manguito", em cujo encalço se encontram inúmeros policiais.

MAIS CINCO ASSALTOS

Continuando na triste série de crimes que vêm perturbando a tranqüilidade da Guanabara, tomando conta de tôda a cidade, numa sucessão há muito não verificada, foram registrados, ontem, em diversos bairros cariocas, mais cinco assaltos a mão armada. — (Reportagem completa na última página).

FMI estuda . . .

das, U Thant. O delegado interino do Brasil junto às Nações Unidas, Geraldo de Carvalho Silos, informou que a visita de Dantas a U Thant será de grande interêsse para o Brasil e para a ONU. Acrescentou que os problemas a serem tratados serão os de ordem, política, econômica e assistência técnica. (UPI-DC)

Bayens . . .

curador-geral da Justiça do Trabalho, sr. Augusto do Rêgo Monteiro, solicitando audiência para, juntamente com os procuradores do Ministério Público da União junto à Justiça do Trabalho, levar as suas congratulações pela atuação do ministro no "caso da lagosta".

E' o seguinte, na íntegra, o telegrama: "Com os meus respeitosos cumprimentos a Vossa Excelência, solicito queira designar dia e hora para que os procuradores do Ministério Público da União junto à Justiça do Trabalho possam, em minha companhia, fazer uma visita de saudação e solidariedade a Vossa Excelência, pela superior inteligência, altivez e capacidade diplomática com que Vossa Excelência soube defender a soberânia nacional do recente caso da pesca nas águas da plataforma continental brasileira. (a) Augusto do Rêgo Monteiro.

Amaral Neto . . .

confidenciou o parlamentar a um grupo de parlamentares amigos, salientando que "a verdade é que o sr. Carlos Lacerda quer bitolar a UDN a seus planos e impedir-lhe qualquer ação autônoma".

O sr. Amaral Neto, entretanto, se mostra disposto a um recuo tático, por ora, em virtude do pedido feito pelo deputado Adauto Lúcio Cardoso no sentido de ser preservada a unidade partidária. Com isso, quis o representante udenista evitar o agravamento do atrito entre os srs. Amaral Neto e Carlos Lacerda, diante do risco de um esfacelamento da agremiação.

Almino não . . .

ticipara de um longo programa de contatos populares e expusera aos camponeses do Nordeste os objetivos da campanha de sindicalização rural, ponto básico de seu programa à frente da pasta do Trabalho.

Considera o sr. Almino Afonso que o Estatuto do Trabalhador Rural, recentemente sancionado pelo presidente da República, será inútil se não forem criados desde já os sindicatos rurais, aos quais caberão as reivindicações dos direitos estabelecidos no citado Estatuto.

ODYLO COSTA, neto

(Missa de 7o. dia)

A família de ODYLO COSTA, neto agradece as manifestações de solidariedade e convida para a Missa de 7.º dia que, por sua alma, manda celebrar amanhã, sexta-feira, dia 15, às 10 horas, no Mosteiro de São Bento.

CONCLUSÕES DA 12 a. PÁGINA

Pivete . . .

"agora, temos certeza que o motorista Norato é o chefe de uma quadrilha que perpetrou assaltos em profusão na Guanabara, que culminaram em diversas mortes".

Ao finalizar sua palestra com os jornalistas na DOPS, reportou-se a detalhes do assalto e morte do jovem Odilo Costa Neto, na Rua Cristina, em Santa Teresa — declarando — que espera prender o principal implicado no crime, o "Manguito".

MAIS ASSALTOS

A profusão de assaltos continua. Ainda ontem, Ernesto Alves do Couto Filho, cabo pára-quedista do Exército de 20 anos, solteiro, residente no Núcleo de Divisão Aero-Terrestre e Celso Pacheco Alves, de 18 anos, sem profissão, foram presos, na Rua Toneleros, próximo ao número 230 Haviam roubado o carro "Wolksvagen" de "Chapa Fria Foram encontradas outras "chapas frias" e 16 cápsulas deflagradas.

Outro assalto, desta vez o autor foi o marujo Juventino Batista de Oliveira, solteiro, 19 anos, servindo no torpedeiro "Bauru". Assaltou êle, um desconhecido no Campo de Santana. Foi prêso pelo PM 3.447 e pelo marinheiro Nivaldo de Souza Na jurisdição do 32.º DP, um motorista foi prêso por ter assaltado dois passageiros. É êle, Manuel dos Santos Boroto (22 anos, solteiro, Av. Geremário Dantas, 780, casa 17).

Não "trabalhou" sòzinho, teve seu colega Veromar Luís de Lima (Rua Joaquim Tourinho, 335), e Gesse de Morais (Rua Comendador Siqueira 728) como comparsas. Tentaram matar e roubar o sargento da Aeronáutica, Raimundo José da Silva, quando o militar saltou em Jacarepaguá próximo ao Hospital de Curicica. Um motorista de praça deu o alarma, provocando a aproximação de uma RP. que deteve os motoristas assaltantes removendo-os para o 32.º DP

Ao encerrarmos os trabalhos desta edição, no "Largo do Boiadeiro" na Rocinha três assaltantes balearam o operário Manuel Campos (33 anos, solteiro, Rua Dois s.n — Rocinha), porque — segundo a vítima, recolhida ao Hospital Miguel Couto — não tinha dinheiro e nem relógio para lhes entregar Recebeu, por isso — frisou — três disparos que atingiram-lhe o braço esquerdo tórax e clavícula esquerda. O 15º DP registrou a ocorrência.

Trezentos . . .

ções de chefe da Seção de Capturas da Vigilância.

O delegado Cecil Borer e o inspetor Alcino Pinto Nunes, deverão ser ouvidos hoje pela Comissão. Certo o comparecimento do inseptor Alcino que está prêso preventivamente. Até agora não foi respondido o ofício da CPI em que é pedido o afastamento de Borer da Ordem Política e Social.

Comandante . . .

SURPREENDIDO

Cêrca das 15 horas quando tôda a polícia de Caxias se mobilizava para deter o comandante da Guarda Noturna, êle aparecia na delegacia e cìnicamente desejava saber o que estava se passando ali. Imediatamente Noé foi encaminhado à presença do delegado.

Ao receber voz de prisão, Noé tentou negar os crimes, tendo inclusive se negado a entregar uma pistola calibre 45 Tentou ainda sacar da arma quando percebeu que seria desarmado por um policial Entretanto foi logo dominado e levado ao cartório da delegacia.

Depois de cerrado interrogatório o comandante da Guarda Noturna de Caxias acabou por confessar os seus crimes sem, no entanto, apontar os seus comparsas. Numa crise mais forte Noé vociferou: "Matei estas vagabundas sim, e daí?"

Disse o criminoso em seu depoimento que cêrca das duas horas da madrugada foi chamado na boate Tropicana por dois guardas-noturnos que lhe informaram ter sido um bar na Praça do Pacificador arrombado Ao chegar ao local constatou que os arrombadores eram as mundanas e o elemento mais conhecido pelo vulgo de "Corcunda".

Mandou, então que seu amigo convidasse as mulheres a um passeio no carro o que foi aceito pelas mundanas. Ainda em seu depoimento Noé disse que a primeira vítima Maria Salete foi morta acidentalmente quando pretendia segurar o cano de sua arma. As outras duas foram eliminadas para que não o delatassem.

Praticados os crimes o comandante da GN de Caxias voltou à boate Tropicana onde permaneceu até as 4 horas da madrugada Dali dirigiu-se até a sua casa na Av Braz de Pina, 620 na Guanabara onde dormiu até as 13 horas seguindo depois para Caxias Os interrogatórios continuam sendo feitos pela polícia de Caxias no sentido de que Noé aponte os seus comparsas no crime.

Um morto . . .

dos, veio a falecer, quando era socorrido.

Tanto o motorista como o motorneiro foram presos em flagrante e levads para o 9.º Distrito Policial, onde foram autuados retirando-se logo após terem pagos as fianças arbitradas pelo comissário Mário Chicalbam.

Itamarati descobre a América

Porta-voz do Itamarati revelou, ontem, que a Chancelaria brasileira está realmente empenhada em dotar as missões diplomáticas do país na América Latina de funcionários em número compatível com a importância dessa área no panorama da política exterior do Brasil.

Foi anunciado que, dentro dessa orientação, acabam de ser designados novos secretários para as seguintes embaixadas latino-americanas: Assunção Santiago, Caracas, Panamá e Costa Rica.

A nossa opinião

Bom senso

TEVE afinal um gesto de bom senso, o governador Carlos Lacerda, ao aceitar o oferecimento feito pelos chefes militares do Exército e da Marinha, no sentido de que as tropas do I Exército e do Corpo de Fuzileiros Navais auxiliem no policiamento desta Cidade-Estado, cuja polícia tem dado as mais trágicas provas de incapacidade para desincumbir-se da tarefa. Nem poderia o citado governador furtar-se à referida aceitação pois estão em jôgo os haveres, a integridade física e mesmo a vida de três milhões de habitantes, permanentemente em xeque pela audácia e desembaraço da horda de malfeitores que acharam, no Rio de hoje, o ambiente propício às suas atividades criminosas.

O crescente rol de deprimentes fatos, que vem ocupando forçosamente amplo espaço dos jornais, nada mais é que o lamentável atestado de incapacidade de uma organização policial em manter o respeito às leis e conter, dentro dos limites razoáveis para uma população civilizada, o número de transgressões. Essa incapacidade, aliás, deixou de ser há muito, matéria de controvérsia, confessada que é pelos próprios responsáveis quando alegam insuficiência de homens e aparelhamento, à guisa de explicação da ineficiência. Reconheça-se que tal insuficiência além de quantitativa é qualitativa, como o provaram os sucessivos e monstruosos crimes do Rio da Guarda. Acrescente-se, porém, como informação, que a polícia carioca só não tem falta de verbas, propiciadas tanto de parte da União que ainda a assiste com largas contribuicões financeiras, como do Legislativo que a contemplou generosamente no Orçamento do Estado.

Tôda essa precariedade, admitida literalmente pelas autoridades estaduais e dolorosamente comprovada pela avalancha de atentados e assassinatos dos últimos tempos, estava a exigir uma providência reparadora, drástica e u r g e n t e. Nas contingências atuais, ela se simplifica na ajuda eficaz que os soldados do Exército e fuzileiros navais estão em condições de prestar, como de resto sempre o fizeram em ocasiões especiais como o carnaval e outras que implicam em concentrações populares.

Tivesse o governador Carlos Lacerda suas atenções voltadas para a população carioca, não se deixasse levar pelo estigmatismo político que o fêz ter visões de segundos intuitos nos atos mais transparentes e tranqüilos dos que não lêem pela sua cartilha, e o seu gesto no caso não teria sido apenas o do bom senso mas o de um governador atento às necessidades dos seus governados. Teria, em suma, antecipado o seu apêlo ao oferecimento.

Problema que se agrava

Os moradores do Leme e Bairro Peixoto tiveram agravadas as suas dificuldades de condução. E' que as autoridades estaduais, antes de destinarem ao serviço ônibus elétricos em número suficiente resolveram retirar daquelas linhas os lotações. Assim há no momento "filas" na vinda para a cidade e no retôrno para o lar. Além da espera, sempre longa, as viagens se fazem nas piores condições com cêrca de cem passageiros em cada veículo. O percurso, sendo demorado à vista da lentidão com que circulam os elétricos torna-se um verdadeiro martírio lembrando o desconfôrto dos trens suburbanos. Já agora Copacabana sente na própria carne o drama dos habitantes da Zona Norte que utilizam o transporte ferroviário. A situação é muito semelhante. Calor, apêrto, empurrão e vexames de tôda asorte, gerando atritos os mais variados. E' assim que a Cia. de Transportes da Guanabara está desservindo ao carioca. A população do Leme e Bairro Peixoto se encontra em pé de guerra. E culpa o govêrno da Guanabara pelos transtôrnos que vem sofrendo nos últimos dias.

A produção agrícola

O ministro da Agricultura declarou que o govêrno não ia produzir cereais. Isso seria uma ventura temerária. Se o Estado é mau industrial e comerciante, como todos sabem, que não aconteceria se se metêsse a agricultor? Certamente gastaria o dinheiro público sem qualquer resultado prático.

O sr. Ermiro de Morais é francamente favorável à emprêsa privada. Êle mesmo constitue um exemplo do êxito da iniciativa particular. No seu entender a burocracia é estéril. Sem o estímulo do lucro ninguém cria riquezas. O próprio mundo socialista apesar da sua férrea disciplina, não tem conseguido maiores triunfos com o coletivismo na lavoura.

Apenas o titular da Agricultura entende que a especulação deve ser combatida. O produtor e o consumidor fazem jus ao amparo e à assistência do govêrno. Tudo tem sido feito em seu favor e para o futuro medidas mais eficientes serão adotadas com o mesmo objetivo. E' o plano econômico e social que está sendo executado no país.

O que se diz

...QUE o Govêrno colocou à disposição da Comissão de Financiamento da Produção dez bilhões de cruzeiros para financiamento e compra de milho...

•

...QUE os títulos estão caindo na Bôlsa à vista do excesso de oferta por parte das emprêsas que começaram a sentir os efeitos da disciplina do crédito...

•

...QUE na recepção a Lord Mountbatten na casa do sr. Celso Rocha Miranda o anfitrião era chamado de cônsul honorário da Inglaterra no Brasil...

•

...QUE a substituição do Nilo Neme pelo Newton Rique na direção do BNDE foi uma vitória do senador Carlos Jereissati sôbre o governador Magalhães Pinto...

•

...QUE no incidente Brasil-França os nossos "nacionalistas" tomaram o partido da lagosta...

•

...QUE o jornalista Mauro Sales foi designado ontem chefe do Gabinete do ministro da Indústria e do Comércio, sendo nomeado subchefe o Moacir Arêas, também profissional da imprensa...

O terrorismo na França

EDUARDO D. LYRA

Consumou-se a execução do antigo tenente-coronel Thiery, condenado por um dos atentados contra a vida de De Gaulle. Tombam os corpos fuzilados pela justiça e nas emboscadas perecem banqueiros recalcitrantes e outros inimigos da Organização do Exército Secreto. E' êsse o clima sangrento da França, no epílogo de uma tragédia que vem de quase meio século, desde a era anterior à guerra, agitada pelo caso Staviski, pelas lutas provocadas pela Frente Popular e os ecos da guerra na Espanha; passando pelo inferno da guerra, da colaboração e da resistência; desaguando no após-guerra, para outros países época apenas de reconstrução, de recuperação, de renovação das reservas de tôda ordem dissipadas pelo conflito. Para a França, ao lado dessa simples tarefa de comum destino europeu, restou ainda a liquidação de um império colonial que, em vez de fazer-se pelo expediente rápido e conformado dos inglêses, foi um verdadeiro doloroso desgarramento, que mobilizou os recursos bélicos do país durante mais de uma década. E na aparência um verdadeiro paradoxo que a potência imperial por excelência, a Grã-Bretanha, tenha-se descolado com a maior agilidade e com esportiva negligência dos seus enormes apêndices territoriais que significavam a sua posição no mundo e marcavam o tom de sua sociedade, de sua política e de sua irradiação pela superfície do globo. Disraeli sofrera mais de uma vez o pesadelo da Inglaterra despojada dos seus domínios ultramarinos, uma Bélgica perdida no Oceano. Hoje o valoroso povo insular enfrenta essa condição e procura resolver os seus problemas numa escala menor, de âmbito continental, quando a sua medida habitual eram todos os meridianos e paralelos atingíveis pela navegação. Enquanto que os franceses, essencialmente continentais nos seus hábitos de vida e mentalidade, colonizadores tardios (os seus protótipos nesse campo de expansão, no Canadá e na Índia, haviam sido destruídos pelo poderio inglês, ainda no século XVIII) que só depois da fase áurea passaram a colhêr os seus frutos transoceânicos, foram exatamente os que puseram nesses problemas de ordem imperial uma tenaz resistência à única solução possível, já aceita pelos colonizadores mais "profissionais" como a Grã-Bretanha e a Holanda.

Foi a atrição das guerras coloniais, junto ao acirramento de uma direita frustrada pelas suas contínuas derrotas, a causa primeira do envenenamento da luta política na França. O que certamente se observou, principalmente ao longo do doloroso conflito argelino, foi uma deterioração progressiva do ultrapatriotismo francês.

O conceito da honra e a preocupação com o interêsse nacional, face à muralha intransponível de uma barragem histórica, transformou-se em monomania assassina. O mesmo impulso sádico que levou o nazismo ao pesadelo real da exterminação dos judeus impulsionou a ala direita dêsse povo de "logiciens" para os tenebrosos atalhos do crime.

O que há de patético nesse extremo de putrefação de uma facção política é o destino individual de alguns de seus líderes. Homens como Soustelle e Bidault renunciaram à sua própria condição de franceses, em sua tentativa de sê-lo demasiadamente. Seu exílio não é apenas a temporária exclusão da comunidade nacional, mas uma incursão irreversível no nada político.

Será isso conseqüência do irracionalismo da direita, essa direita que é a mais estúpida do mundo, de acôrdo com Guy Mollet em cujo govêrno entretanto se fortaleceu e cobrou alento o proconsulado militarista e reacionário de Argel? Ao que parece, não. Essa mesma direita extremista não é tôda ela composta dos elementos estratificados que desde a terceira república (que no princípio vivia apenas graças a uma sua outorga de conveniência) pugnavam pela volta ao antigo regime monarquista. E' mais uma projeção da frustração nacionalista e seus contingentes se engrossaram inclusive militantes esquerdistas, convertidos a êsses extremos inversos pela paixão da pátria e o desespêro ante a visão, certa ou errada, da desclassificação da França entre as grandes potências do globo.

HOMENAGEM A BADGER SILVEIRA

Os ex-alunos do Colégio Carvalho, em Niterói, oferecerão ao governador Badger Silveira, na segunda quinzena de abril, um almôço congratulatório, face à sua mais alta investidura nos destinos do Estado.

A comissão organizadora é composta dos srs. Hélcio Crisostomo, Júlio Xavier Figueiredo, Otávio Botafogo, Archimedes Cardoso Figueiredo, professôra Julieta Petronelo Lula, professor Otávio Leite e outros. Em tempo oportuno, será publicado o local para a lista de adesão ao almôço.

FISCALIZAÇÃO DE MENORES DURANTE O HORARIO ESCOLAR

Em conseqüência de recente Portaria do juiz Cavalcanti de Gusmão, titular da Vara de Menores da Guanabara, turmas de comissários dêsse órgão judiciário já estão executando um plano de intensa fiscalização junto às casas de diversões, a fim de coibir a freqüência às mesmas, em horários escolares, de estudantes.

Severa advertência foi feita pelo referido magistrado aos responsáveis por êsses estabelecimentos, que serão punidos, de acôrdo com a lei, quando permitirem a presença de menores de 18 anos nos mesmos espetáculos, das 12 às 17 horas dos dias úteis.

A proibição do juiz de Menores atinge os auditórios das estações de rádio e televisão, não se aplicando, entretanto, quando o menor estiver acompanhado de seus pais ou responsáveis ou comprove não estar incidindo em falta às aulas.

O pioneiro que experimentou em si próprio a febre amarela

David Bruce Wilson, detentor de numerosos títulos honoríficos, graças a seus esforços como um dos mais famosos pioneiros na guerra contra as moléstias tropicais, morreu na semana passada, no Hospital Geral de Toronto. Sua morte foi atribuída a pneumonia, depois de um longo período enfêrmo.

A morte do dr. Wilson lembra um brilhante capítulo no serviço de Saúde Pública, quando êle arriscou a vida, há quarenta anos passados, como a primeira pessoa no mundo a se submeter à inoculação da vácina contra a febre amarela.

Êle estêve no Brasil, no mesmo tempo que seu associado e contemporâneo da Universidade de Toronto, dr. Alex Mahaffy, se havia submetido à vacina na África Ocidental. O risco de Wilson teve como paga, a aceitação da vacina no mundo inteiro.

Exatamente há dois meses, o dr. Mahaffy morreu em Vitória, Columbia Britânica, e o dr. Wilson ficou chocado com a notícia. Ambos foram contratados pela Fundação Rockfeller, depois de graduados pela escola de medicina e receber o bacharelado pela Universidade de Toronto, Canadá. Cada um dêles tornou-se mais famoso fora de sua terra que em seu país de nascimento. Por singular cincidência do destino, ambos nasceram no Ontário Ocidental, com apenas um ano de diferença e ambos interromperam seus estudos médicos para se alistarem na Primeira Guerra Mundial, tendo o dr. Wilson servido na Armada. Em 1920, êle entrou para o corpo de direção da Divisão de Saúde Pública da Fundação Rockfeller, trabalhando como oficial de saúde na Carolina do Norte e no Texas.

Depois, êle encabeçou a campanha médica contra a verminose, nas Honduras Espanholas e na Colúmbia, antes de vir para o Brasil em 1928, diretamente para estudar a vacina contra a febre amarela. Foi aí que, com a colaboração do dr. Mahaffy, descobriu e testou a vacina em si mesmo.

Em meados de 1930 foi transferido para a África e Oriente Médio, pela Fundação mas novamente interrompeu o seu trabalho, para servir como consultor-geral do Cirurgião Geral da Armada dos Estados Unidos, na Segunda Grande Guerra Mundial, finda a gual tornou-se diretor regional da Fundação Rockfeller no Oriente Médio, de onde se retirou alguns anos depois, voltando a Toronto para servir como oficial médico para Swansea.

Entre as condecorações recebidas durante seus serviços, constam a Ordem do Cruzeiro do Sul, do Brasil; a Ordem de El Maref, do Egito; a Medalha Gambiae, recompensa internacional pelos seus sucessos contra a malária e a Medalha Cólera, por idênticos esforços contra essa terrível enfermidade.

O dr. Wilson deixa sua espôsa, a sra. dra. Helen M. Wilson, em solteira Helen Muir, natural de Santa Catarina e seus três filhos, cujos nascimentos dão bem uma indicação das jornadas pelo mundo feitas pelo dr. Wilson em prol da ciência: Brace Muir, de Sudbury; David Bruce, de Paris na França e Donald K., de Welland além de uma filha a senhora Dennis Snowdon de Salisbury, Rodésia, e mais quinze netos e uma irmã, a doutora Elizabeth Morton, de Beirute, no Líbano.

Preços da Volkswagen: 3 meses sem reajuste

A direção da Volkswagen do Brasil S.A. dirigiu uma comunicação ao ministro da Indústria e do Comércio sôbre a decisão daquela indústria de colaborar com o govêrno, protelando para três meses os reajustes dos preços fixados para os seus veículos.

Na íntegra, o texto da carta endereçada ao ministro Antônio Balbino é o seguinte:

"Excelentíssimo Senhor Ministro:

A Volkswagen do Brasil S. A., atendendo aos apelos do Exmo. sr. presidente da República e do Exmo. sr. ministro da Indústria e Comércio, comunica que resolveu protelar, pelo prazo de 3 meses, os reajustes previstos nos preços para a venda dos veículos de sua fabricação atualmente em vigor, mesmo considerando que esta medida representará substanciais prejuízos financeiros para a companhia.

Outrossim vem de esclarecer que os reajustes periódicos feitos nos seus preços foram causados, exclusivamente, pelos aumentos havidos nos preços das matérias-primas e peças que são adquiridas de mais de 1.400 firmas industriais, e agradece a iniciativa do Exmo. Sr. Ministro da Indústria e do Comércio, visa um apêlo por parte do govêrno também a essas indústrias.

Nossa iniciativa visa, pois, dar ao govêrno uma prova de confiança e cooperação nas medidas de contenção no sentido de reduzir o processo inflacionário no país, e estamos certos de que os estudos que atualmente são realizados pelo Ministério da Indústria e do Comércio e pelo Grupo Executivo da Indústria Automobilística sôbre a formação dos preços dos veículos nacionais, permitirão ao govêrno adotar providências capazes de reduzir os custos de maneira que nos possibilitará uma recomposição de nossa margem normal de lucro.

Aproveitamos o ensejo para reiterar a V. Exa. nossa mais elevada consideração e apresentamo-lhe nossas atenciosas saudações.

VOLKSWAGEN DO BRASIL S.A.

a) F. W. Schultz-Wenk — Diretor-superintendente.

REÚNE-SE O GT DE REFORMA ADMINISTRATIVA DA SAÚDE

Com a presença do dr. Cláudio Pena, chefe de gabinete do ministro da Saúde e representante do sr. Paulo Pinheiro Chagas, voltou a se reunir, no Rio, a comissão encarregada de estudar a reforma administrativa daquele Ministério. Foi designado um grupo de trabalho para elaborar o esbôço dessa reforma. Da reunião de ontem participaram todos os diretores gerais de departamentos do Ministério da Saúde e dr. Aristides Celso Limaverde subchefe do gabinete.

O Diario Carioca há 30 anos

14 de março de 1933

- — *Segundo se propalava, os interventores do Nordeste iriam pleitear do chefe do govêrno provisório o adiamento das eleições para a Constituinte.*
- — *Rebentava uma revolução no Peru, chefiada pelo general Gustavo Jimenez, com o concurso do Partido Aprista.*
- — *O presidente Roosevelt enviava ao Congresso uma mensagem, pedindo a votação imediata de lei sôbre o consumo da cerveja.*
- — *O major Juarez Távora declarava-se a favor da anistia geral.*
- — *Era marcada para a próxima semana a execução, na cadeira elétrica de Joe Zingara, assassino do prefeito Cormak.*
- — *O Clube São Cristóvão, no domingo, vencia o Flamengo por 2x0.*
- — *Cartazes de cinema: "Ama-me esta noite", com Chevalier e Janete Mac-Donald, no Broadway; "Loura Sedutora" com Jean Harlow, Loreta Young e Robert William, no Glória.*
- — *Prosseguia a luta no Chaco Boreal. Os paraguaios reagiam no setor de Campo Jordan, defendendo bravamente as suas posições.*

E F E M É R I D E S

1756 — Nasce, em São Paulo, Toledo Aranha, primeiro diretor da Faculdade de Direito da Província.
1813 — Nasce, no Rio de Janeiro, o poeta José Maria do Amaral.
1872 — Nasce, em Nápoles, a princesa Teresa Cristina, futura imperatriz do Brasil.
1831 — Distúrbios populares no Rio de Janeiro, conhecidos pela denominação "Noite das Garrafadas".
1844 — Decreto concedendo anistia aos revoltos de São Paulo e Minas Gerais.
1881 — Nasce, no Rio de Janeiro, Henrique Lage.
1945 — Morre, no Rio de Janeiro, o maestro Francisco Braga.
1951 — Morre, no Rio de Janeiro, o jurista e magistrado Saul de Gusmão.

Comemoração do centenário de Nazaré

Um extenso plano de atividades foi organizado pelo Departamento de Educação Musical, em colaboração com diversos outros órgãos oficiais, para comemorar o centenário de nascimento do músico carioca Ernesto Nazaré, tido como um dos que maior colaboração prestaram à música popular brasileira.

Além de diversas audições onde serão executados obras do compositor homenageado, o Boletim do Serviço de Educação Musical e Artística referente ao primeiro trimestre dêste ano será comemorativo do centenário de Ernesto Nazaré, que transcorrerá no próximo dia vinte.

PROGRAMA

E' o seguinte o programa organizado pelo Departamento de Educação Musical:

1 — *Programas radiofônicos* — Terão lugar aos sábados do mês de março, às 20,05 horas, na Rádio Roquete Pinto, no programa "Nossa Música, Nossa Vida". Serão apresentas músicas de Ernesto Narazé, executadas pelas pianistas Maria Alice Saraiva, Maria Aparecida França e Marli Machado Dias.

2 — Inauguração de Exposição sôbre Música, na Biblioteca Central de Educação, Rua Edgard Gordilho, 63, no dia 18 de março, às 14 horas.

3 — Palestra, dia 18 de março, às 15 horas, no Auditório da Escola Vicente Licínio, pelo professor Sílvio Salema.

4 — Audição da pianista Maria Aparecida França, na têrça-feira, 19 de março, às 10 horas, no auditório da Escola Anita Garibaldi, na Ilha do Governador.

5 — Audição da pianista Maria Alice Saraiva, dia 23, sábado, às 20,30 horas — Concêrto dedicado à comunidade da Ilha do Governador, no auditório da Escola Anita Garibaldi.

6 — Audição da pianista Maria Alice Saraiva, no dia 30 de março, às 20,30 horas — dedicado à comunidade do Engenho Nôvo, no auditório da Escola Rio Grande do Sul.

No dia 20 de março, nas escolas, haverá comemorações da data do nascimento de Ernesto Nazaré.

Para o mês de abril, em datas que serão oportunamente mente anunciadas, estão progamadas as seguintts atividades:

a) — Audição pelos pianistas Radamés e Ida Gnattalli, no Instituto de Educação;

b) — Audição da pianista Maria Alice Saraiva, na Escola Normal Azevedo do Amaral;

c) — Ensaios de músicas de Ernesto Nazaré nas escolas.

Prisão de implicados no complô coreano

SEUL (Coréia Meridional) — O número de pessoas detidas por suspeita de haverem conjurado para assassinar o chefe da Junta Militar sul-coreana, Park Chung-Hi, se elevou hoje a mais de vinte.

Teria sido detido o ex-primeiro-ministro e antigo chefe do Estado-Maior geral, Song Jo-Chang, considerado um dos mais encarniçados inimigos de Kim Chong-Pil, ex-chefe do serviço secreto. Atualmente êste último se acha em "viagem de estudos" pelo estrangeiro.

"INTELIGÊNCIA" INVESTIGA

O serviço de inteligência investiga atualmente se o embaixador sul-coreano em Washington, Chong Il-Gun, também participou de confabulação. O diplomata é general da reserva e já foi chefe do Estado Maior geral.

RESERVA

Observadores políticos em Seul realçaram que os círculos norte-americanos no país mostraram grande reserva, abstendo-se de todo comentário sôbre os últimos sucessos na Coréia Meridional. (DPA-TRANSPRESS-DC)

"Presidium"

MOSCOU — Teve lugar esta manhã, em Moscou, sob a presidência de Nikita Kruchev, uma reunião em comum do Presidium do Comitê Central e do Conselho de Ministros da URSS. Foram tratados assuntos de normal administração. — (ANSA-DC)

SERVIDORES QUE TÊM NIVEL UNIVERSITARIO

Os servidores de diferentes classes, portadores de diploma de nível universitário superior e, atualmente, exercendo atribuições de médicos e dentistas nas repartições federais, antes e depois da Lei n. 3.760, de 1960, por absoluta necessidade de serviço, estão convidando os demais colegas — lotados em repartições do Serviço Público Federal — e que se acham em idênticas condições, a se reunirem para a obtenção de suas justas aspirações. A fim de se situarem melhor em tôrno do assunto, os interessados poderão procurar os médicos José Antônio Laivos, Archimedes Figueiredo, Osvaldo Martins e Wilson V. Sousa, através dos telefones 42-6602 ou 42-8219, ou ainda na Avenida Graça Aranha, 416 — 3º andar, de 10 às 11,30 horas, exceto aos sábados.

SOCIEDADE ANÔNIMA «O MALHO»

ASSEMBLEIA GERAL ORDINÁRIA

CONVOCAÇÃO:

São convidados os senhores Acionistas da SOCIEDADE ANÔNIMA "O MALHO" a se reunirem em assembléia geral ordinária, na sede social na Rua Afonso Cavalcanti nº 33, nesta cidade, às 10 horas do dia 30 de março corrente, a fim de deliberarem sôbre os seguintes assuntos: — a) apreciação do Balanço, conta de Lucros e Perdas, parecer do Conselho Fiscal e demais atos da Diretoria, relativos ao exercício encerrado em 31 de dezembro de 1962; b) eleição dos senhores membros do Conselho Fiscal e respectivos Suplentes, para o exercício de 1963 corrente.

Rio de Janeiro, 12 de março de 1963.

Oswaldo de Sousa e Silva — Diretor-presidente.

Antônio A. de Sousa e Silva — Diretor-gerente.

Doenças e operações dos olhos

DR ADERBAL ALVES

AV. FRANKLIN ROOSEVELT 84 — Gr. 204
Segundas quartas e sextas das 13 às 19 horas
Tel.: 52-0200 — Res.: 57-0559

DIARIO CARIOCA

Fundado em 17 de julho de 1928

Propriedade da S. A. DIARIO CARIOCA

Sede Av. Rio Branco 25

Diretor-Presidente: DANTON JOBIM

Diretor-Tesoureiro: ULYSSES MARINHO

Diretor-Comercial: ZÉLIO VALVERDE

Presidência	43-6465
Gerência	43-3014
Secretário	43-5339
Chefia da Redação	43-5574
Chefia de Informações	43-3930
Administração .. 23-4487 e	23-4645
Publicidade	23-3939
Esporte	23-4474
Polícia ... 23-3239 e	23-5082
Circulação	23-5662
Oficinas	43-5604

•

Brasília: Redação de DC-BRASÍLIA Av. W-3 nº 6 — Plano-Pilôto

São Paulo: Barão de Paranapiacaba 61 — 4º andar grupo 23 — telefones 35-6286 e 35-6186

Belo Horizonte: Avenida Afonso Pena, 174 4º andar sala 308 — telefone 4-8844

Niterói: Av. Amaral Peixoto, 60, sala 611 — Telefones 2-7593 e 2-2844

Pôrto Alegre: Rua Caldas Júnior 124, 1º andar sala 1 — Tel.: 8771

•

ASSINATURAS

Semestral	Cr$ 2.200,00
Anual	Cr$ 4.000,00
(Outros países)	
Semestral	Cr$ 4.000,00
Preço do exemplar	
Dias úteis	Cr$ 15,00
Domingos	Cr$ 20,00

Carta do Leitor

Greve branca: melhor arma contra carestia

Segundo o leitor Rubens Macedo, da Sociedade Amigos de Higienópolis, a população carioca deveria fazer uma espécie de greve branca contra os altos preços de mercadorias, evitando comprá-las.

E exemplifica com o nosso cafèzinho, frisando que ninguém, absolutamente ninguém, deveria pagar mais de cinco cruzeiros por xícara.

PREÇOS CAIRIAM

Também os cinemas, continua o leitor, deveriam ter um teto de 150 cruzeiros.

Um mês que a população da cidade fizesse o sacrifício de não ir ao cinema ou economizar em algumas outras coisas, os preços cairiam vertiginosamente, assegura o sr. Macedo.

Sugere o leitor, quando uma determinada mercadoria subir demasiadamente, que os jornais incitem o povo no sentido de boicotá-la.

— "Uma água choca, rotulada de suco de laranja, custa, num barzinho qualquer da cidade, 80 cruzeiros. Um verdadeiro roubo, diz o leitor, pelo qual ninguém deveria pagar mais do que 40 cruzeiros."

EXCESSO DE LOTAÇÃO

Numa outra carta o mesmo leitor faz também uma série de recomendações contra o abuso das emprêsas de ônibus.

Em todos os coletivos, acentua, há uma expressa proibição de fumar no seu interior, ou então o seguinte aviso: "Lotação xxx passageiros em pé", mas nenhuma cumpre tal determinação. O ideal seria que a Polícia multasse fortemente os choferes que desobecessem àquela lei.

Aqui, pois, a sugestão do sr. Rubens Macedo, da Sociedade dos Amigos de Higienópolis.

Acidentes de Transporte e Trabalho — Causas Trabalhistas — Cíveis e Criminais

AMÉRICO BRASILICO

ADVOGADO

Av. Presidente Vargas, 435 — 6º — s/603 — Edifício Rio Douro — Tel. 23-0932

Das 9 às 11 e após 18 horas

Res. R. Cândido Mendes 850 Apto. 101 — Tel. 42-3957 Santa Teresa

EMPRÊSA SÃO CRISTÓVÃO

LINHA DIRETA

RIO A POÇOS DE CALDAS (M. GERAIS)

Diàriamente às 5,45 horas — Int. Guichê 22

Estação Rodoviária Mariano Procopio

ÔNIBUS LUXUOSOS — RAPIDEZ — SEGURANÇA E CONFÔRTO

CAPIXABA

A ETIQUETA DA CAMISA PERFEITA

Fábrica: Praça Municipal, 350 — Colatina — Espírito Santo — Vitória

Avenida República, 70

CIA. NACIONAL DE NAVEGAÇÃO COSTEIRA

AUTARQUIA FEDERAL

ESCRITORIO CENTRAL — Avenida Rodrigues Alves, 313-331 — Tel.: 43-3424 e 23-2211 — AGÊNCIA DE FRETES — Rua São Francisco da Prainha, 10 — Tel.: 23-5542 — AGÊNCIA DE PASSAGENS — Rua Sacadura Cabral, 85 — Tel.: 23-5342 — ARMAZENS (entrega e recebimento de cargas) — Cais do Pôrto — Tels.: 43-3192 e 43-5072 — ARMAZÉM 13-A — Cais do Pôrto

NOTA — Mantemos o tráfego mútuo para os portos além de Belém com o SNAPP

SUL

«ARARANGUA» (MISTO)
Sairá para:
SANTOS — RIO GRANDE e PÔRTO ALEGRE.

«RIO TUBARAO» (CARGUEIRO)
Saira para:
SANTOS — RIO GRANDE e PÔRTO ALEGRE

NORTE

«ROSA DA FONSECA» (PASSAGEIROS)
Sairá, dia 16, às 10 horas, para:
SALVADOR — RECIFE — FORTALEZA — BELÉM e MANAUS.

«ANNA NERY» (PASSAGEIROS)
Sairá, dia 22, às 10 horas, para:
SALVADOR — RECIFE — FORTALEZA e BELÉM.

«RIO PARAGUAÇU» (CARGUEIRO)
Sairá para:
RECIFE — FORTALEZA — BELÉM — SANTARÉM e MANAUS.

OBSERVAÇAO: As cargas serão recebidas ate a antevespera da saida do vapor

CL reconhece atraso no combate ao crime

PROTEC: estudantes apelam ao ministro

Alunos da Faculdade Fluminense de Engenharia estiveram ontem na redação do DIARIO CARIOCA para fazer um apêlo no sentido de que o ministro Teotônio Monteiro de Barros, da Educação e Cultura, assine a Portaria 25, de 22-1-63, que cria o Programa de Expansão do Ensino Tecnológico, destinado a aumentar o número de graduados no ramo da engenharia técnica em geral.

Ressaltando a importância do programa, já elaborado e pronto para ser assinado, afirmaram os estudos que o PROPSC possibilitará, também, de imediato, o aumento de vagas para admissão de alunos, colaborando decisivamente com a política educacional anunciada pelo Govêrno, que está disposto a formar o maior número possível de técnicos dentro dos próximos três anos.

PROPEC

Em linhas gerais, o PROTEC se destina a aumentar o número de graduados no ramo da engenharia em geral, concorrer para a diversificação dos cursos de formação profissional e especialização proporcionar maior entrosamento entre a escola e a indústria com a criação de novos tipos de profissionais exigidos pelo desenvolvimento do país aumentar de imediato o número de vagas para admissão de alunos possibilitar a criação de centros regionais para cursos fundamentais promover convênios com universidades faculdades e escolas visando a ampliação e melhoria dos cursos e o estudo da situação atual do mercado de trabalho em face do desenvolvimento industrial e fixação das necessidades e distribuição de novas graduações em engenharia.

O PROTEC ficará diretamente subordinado ao ministro da Educação, recebendo dêste órgão as verbas necessárias para a execução dos programas.

Acreditando ser a execução do PROTEC indispensável para regularizar e melhorar as condições de ensino de engenharia no Brasil, estiveram na redação do DC os universitários Almir Domingos de Morais Gaspar, Fernando Pereira e Eugênio Tucci Neto, representantes do Diretório Acadêmico da Faculdade Fluminense de Engenharia, que fizeram um apêlo ao ministro Teotônio Monteiro de Barros para que assine a portaria 25 possibilitando a imediata aplicação dos estudos do PROTEC.

Sinos da Igrejinha

Vigário compra-os de volta: guarda segrêdo

Disposto a comprar de volta, dos ladrões que os furtaram, os sinos, (relíquias italianos) de sua igrejinha — a de Santa Edwiges, na Quinta da Boa Vista, o vigário Gino Righetti disse, ontem, ao DIARIO CARIOCA: "Não quero que êles sofram pelo furto dos sinos de minha igreja, pois tenho certeja que êles o furtaram por ignorância e, quem sabe, necessidade. Não os quero mal, nem que a Polícia os prenda: são maiores as misérias da vida".

Padre Gino está chamando os ladrões para um entendimento pessoal e sigiloso com êle para devolver ou vender as relíquias sagradas. "Não os incriminaria — disse — nem iria chamar a Polícia. Se êles não quiserem um acôrdo comigo, não faz mal, usarei um microfone para chamar os fiéis à missa, enquanto não puder comprar outros sinos".

Conta o vigário que os ladrões levaram o sino na última sexta-feira à noite, quando a igreja estava vazia devido às obras de demolição, primeiro passo da maior obra de construção de uma igreja moderna no Rio. "E' pena — comenta o padre — que os ladrões tenham escolhido justamente essa época para praticar êsse gesto. Logo agora que tôda a paróquia começa a lutar pela ampliação de sua igreja, que deverá estar concluída daqui há cinco anos"

Lembrando a história de sua igrejinha, que de tão pobre tinha suas missas rezadas ao ar livre, o padre Gino disse ao DC que a paróquia de Santa Edwiges foi fundada em 1945, e funcionou desde êste ano até 1959, no Hospital São Francisco de Paula, na Rua Almirante Baltazar, quando o caredal doou, para a incrementação do culto, o terreno da Rua Fonseca Teles nº 109, onde estêve instalada a pequena igreja (numa casa adaptada), até o dia 1º de março dêste ano quando foram iniciados os trabalhos de demolição.

IGREJA NOVA

A construção da nova igreja deverá ser iniciada ainda êsse mês: tôda obra será financiada pelos fiéis, e constitui, em suas linhas estéticas, uma inovação na arquitetura religiosa. Funcionará sôbre pilotis, tendo em seu subsolo cinco andares que servirão às salas destinadas a trabalhos de ajuda social: haverá salas para cursos de corte-costura, assistência médica e para a realização de festas organizadas para incentivar (sob forma de ajuda financeira, resultante da arrecadação), as obras de caridade.

O terreno da nova igreja de Santa Edwiges tem mil metros quadrados, e dá frente para as ruas Fonseca Teles e Euclides da Cunha. A área populacional a que atenderá compreende tôda a parte que circunda a Quinta da Boavista.

APELO

Concluindo sua entrevista ao DC, padre Gino pediu pela última vez aos ladrões que tragam os sinos de volta. Afirmou mesmo, que os mesmos pouco valem como material, a sua preciosidade deve-se sòmente ao valor estimativo: um dêles foi fundido em 1647 em Verona, e foi dado à paróquia de Santa Edwiges por amigos; e o outro, menor em tamanho e pêso, foi comprado também na Itália por 15 mil liras. O vigário está disposto a comprar (secretamente) — e paga bem — os sinos furtados à sua igrejinha.

Sinos não dobram mais

O padre Gino Reghetti, da paróquia de Santa Edwiges, quando apontava o local de onde os ladrões retiraram, na noite de sexta-feira passada, os dois sinos de sua igreja. Está disposto a comprar secretamente dos ladrões, os sinos furtados. Guarda segrêdo e paga bem.

Inaugurou viaturas e fêz desfile nas ruas

Reconhecendo que até o momento a atuação das autoridades policiais não tem sido satisfatória o governador Carlos Lacerda declarou, ontem, em discurso pronunciado durante a incorporação de 45 novas viaturas ao serviço de policiamento, na Superintendência de Transportes, que "o crime declarou guerra ao govêrno e eu aceitei êste desafio; a mobilização total começou agora e só terminará quando a cidade estiver limpa de malandros e malfeitores".

Disse, o sr. Carlos Lacerda, que os milicianos têm, desde já, ordem de tirar para matar em caso de algum elemento visado tentar fugir, "pois mais vale um criminoso morto que muitos inocentes ameaçados por assassinos". Adiantou que os juízes criminais estarão reunidos em breve para encontrar uma fórmula de proteção ao policial que matar criminosos, quando no exercício da profissão.

GUERRA

A solenidade de incorporação das novas viaturas, foi realizada com a presença do secretário de Segurança, coronel Gustavo Borges, e do superintendente de Transportes, sr Vitor Pouzas. Após a apresentação das viaturas (40 sedan "Volkswagen" e 5 camionetas-comando Ford), pelo sr Vitor Pouzas, o sr. Carlos Lacerda fêz um discurso afirmando estar o govêrno "agora" decidido a pôr fim ao crime Além de anunciar a ordem de atirar para matar justificando que mais vale um criminoso morto que muitos inocentes ameaçados por assassinos, disse que o secretário de Segurança tem ordem para só aceitar na Polícia quem quiser trabalhar 24 horas por dia, "na guerra contra o crime.

Disse, ainda, que os juízes criminais estarão reunidos dentro de poucos dias, sob a presidência do desembargador Vicente Faria Coelho para encontrar uma fórmula de proteger o policial que mata em serviço:

— Não é possível que um policial que atira em sua defesa e em defesa das famílias cariocas seja considerada da mesma maneira que um criminoso que atira para roubar e para matar — disse o governador

DESFILE

Exibindo as providências tomadas em conseqüência dos protestos surgidos tendo em vista os últimos assaltos e assassinatos especialmente o do jovem Odilo Costa Neto, o sr Carlos Lacerda determinou que as viaturas incorporadas ao serviço de Rádio-Patrulha desfilassem pelo centro da cidade em fila por um e com sirenes ligadas

Depois do desfile as viaturas foram encaminhadas para a sede do serviço de RádioPatrulha prontas para entrar em atividade.

O sr Carlos Lacerda visitou também, as obras de adaptação de um galpão de viaturas que está sendo transformado em depósito de presos na Superintendência de Transportes.

Lixo provoca protestos: é ameaça na Marques Canário

Estão alarmados os moradores da Rua Marques Canário com a situação criada pelos residentes nos edifícios números, 20 e 22, daquela via, que fazem despêjo de lixo e até mesmo de detritos humanos nas sargetas e nos ralos de águas pluviais.

Nesse sentido, recebemos diversas reclamações e apêlos às autoridades para que providenciem urgentemente uma medida de fiscalização e proibição do abuso, pois que a saúde de milhares de pessoas está correndo sério perigo.

FISCALIZAÇÃO

Lembram os reclamantes que as crianças já não podem mais brincar nos jardins das adjacências, em vista da imundície do local, que não está muito distante, também, do Hospital Miguel Couto. Os moradores sugerem o aproveitamento dos guardas que ficam estacionados à porta do Hospital e do Jóquei Clube para fazerem a fiscalização e proibirem o ato anti-higiênico.

Inverno começará com calor e pouca chuva

Devendo terminar dia 22 o verão carioca dêste ano foi um dos mais intensos, registrando-se violento calor com numerosos casos de desidratação, intermação e insolação. Para o início do inverno, o Serviço de Meteorologia anuncia a aproximação de uma massa continental, que deverá chegar ao Rio na próxima semana.

Para as 48 horas seguintes a previsão do SM é ainda de "tempo instável, com nebulosidade". Apesar da "instabilidade" asseguram os técnicos da Metereologia que "o carioca até o fim da semana terá tempo bom para a praia, com sol quente e muito calor".

A persistência do forte calor que dominou o verão carioca faz com que as autoridades do Serviço de Metereologia acreditem que "o início do Inverno no Rio não seja realmente com chuva".

Afirma: "Inicialmente as chuvas serão intermitentes, tendendo, contudo, a desaparecer o calor, devido à aproximação da massa continental, esperada para os primeiros dias da estação hibernal".

Com suas ondas já ficando bravias, no mar é notado, é o primeiro anúncio do inverno, pois nesta estação torna-se violento, apresentando com freqüência as típicas ressacas.

Mesmo com a agitação das águas, as praias continuam cheias e os banhistas, como cautela, têm permanecido mais tempo na areia. De domingo até ontem, o Serviço de Salvamento registrou mais de 50 socorros, sendo que alguns quase chegam à fatalidade.

Exploração no Bairro Peixoto: "troley-bus"

Contando apenas com os "troley-bus", os moradores do Bairro Peixoto estão sendo explorados pelos táxis-lotações e Kombis, que cobram, por uma passagem até o Castelo, de Cr$ 100 a Cr$ 200. A revolta pela retirada de todos os lotações e ônibus que serviam aquêle local é grande, havendo a reportagem do DIARIO CARIOCA recebido inúmeras queixas dos que aguardavam — na fila — a chegada dos novos veículos elétricos, impostos aos cariocas pelo governador Carlos Lacerda.

"Não nos interessa ar refrigerado e música" — afirmou o sr. Anfrísio do Peixoto Valle — que disse ser obrigado a longas caminhadas, todos os dias, para ir ou voltar da cidade, uma vez que os "troley-bus" fazem ponto final na Praça Edmundo Bittencourt e no Passeio Público, locais considerados inadequados para os que moram naquele bairro e trabalham no Centro.

CHEIO DE PROMESSAS

Prosseguindo, disse o sr. Peixoto Vale que está cheio de promessas e, se morasse na zona norte, iria cobrar do governador Lacerda os abrigos da rua Chile, que há muitos meses foram "planejados" pelo coronel da sucata, embora nunca construídos "Nós todos cariocas nos lembramos — continuou — que a Superintendência de Transportes quando transferiu os pontos finais dos lotações da zona norte para a Av Chile, bem como os da zona sul para a rua México prometera construir em tempo recorde, os abrigos justificando a mudança e fingindo interêsse pelo bem-estar do povo"

"A verdade, no entanto — disse o sr Vale — é que nada foi feito e continuamos sofrendo pelo grande êrro de havermos eleito um homem insensível nos problemas dos mais humildes" Para êste senhor a retirada dos lotações e dos ônibus 9 — Serzedelo Corrêa-Praça Mauá — é mais uma demonstração da incapacidade dos atuais dirigentes da Guanabara explicando que esta condução e os lotações transportavam mais de 30 mil cariocas diàriamente e que os "troley-bus" pela morosidade e deficiência de seu serviço jamais conseguirão atender plenamente aos cariocas

CL COMBATIA

Para a senhora Ilária Dias Vermont o problema é bastante sério, uma vez que o governador era contrário à instalação no Rio dos "troley-bus" considerando-os como inadequados para nossa cidade "A mudança de opinião em nosso governante deveria ser cuidadosamente verificada por nossa imprensa — alertou-nos, explicando que o Estado, agora, não só pretende instalar novas linhas como despender grande soma para dotar o serviço de ar refrigerado e música. "Dispensamos as comodidades — conclui — porque o que mais nos interessa é ir e voltar do trabalho o mais rápido possível".

CIRCULARES

Também os que moram no Lido e no Leme foram prejudicados com a extinção dos lotações Bairro do Peixoto-Castelo e do ônibus 9, considerados como as mais organizadas emprêsas de transportes da cidade. São êles agora obrigados a viajar em ônibus superlotados ou aguardar pacientemente nas filas dos "troley-bus" Uma outra solução é concordar com a ganância dos motoristas de táxis-lotações que deverão cobrar agora mais de 200 cruzeiros por pessoa.

Da professôra Teresinha Pereira Araújo Gonzaga ouvimos não só reclamação pela instalação do "troley" como uma opinião de que certa condução deveria ser utilizada como circular, ligando Copacabana a vários outros bairros, principalmente Laranjeiras que conta hoje apenas com um lotação (Cosme Velho) que circula sem horário, atendendo, precàriamente, ao povo.

DEMORADO

Para o carioca que deve se sujeitar aos "troley-bus" do governador Lacerda uma viagem ao Castelo ou ao Passeio Pública significa de 30 a 40 minutos de espera, em longas filas, além de, no mínino (se o veículo não enguiçar, o que é bastante provável) 45 minutos de viagem.

Pinheiro Chagas: PSD entrosado com govêrno

O ministro Paulo Pinheiro Chagas, da Saúde, afirmou que foi mal interpretado por alguns órgãos da Imprensa, quando abordou em entrevista coletiva a participação do PSD no Govêrno O ministro afirmou que se limitou a declarar aos jornalistas que cabe exclusivamente ao chefe da Nação no regime presidencialista a escolha de seus ministros.

Dizendo que tomou conhecimento da indicação do sr Abelardo Jurema para a pasta da Justiça, por intermédio de jornalista, afirmou o sr Pinheiro Chagas que se trata de um homem digno das funções e que outros pessedistas ilustres poderão ser arregimentados pelo Govêrno. Acentuou, porém, que o PSD estando perfeitamente entrosado com o Govêrno, jamais interferiria em assunto de exclusiva competência do presidente da República.

Medidas para defesa contra ratos

O presidente João Goulart assinou decreto, com bases em estudos efetuados em todo o país pelo Ministério da Saúde, estabelecendo normas técnicas especiais para o combate aos ratos que são trazidos aos portos pelos navios de cargas e de passageiros

Entre as medidas de desratização e anti-ratização ficou estabelecido que quaisquer emprêsas ou pessoas que dificultarem a ação do Serviço de Saúde dos Portos sejam punidas com multa até Cr$ 5 mil.

Obriga, ainda, o decreto a todas as emprêsas de transportes marítimos e fluviais o uso de ratoeiras e outros dispositivos determinados pelas autoridades para uso no combate aos ratos.

Material escolar:

Pais assustados com nova alta de preços

Apesar de não saberem ainda quanto gastarão com a aquisição de material escolar, uma vez que, ainda não foram fornecidas, nas escolas, as respectivas listas de compra, os pais de família estão desapontados, apenas, com uma tomada de preços que fizeram nas casas do ramo, afirmando que "êste ano muita gente vai deixar de levar os filhos ao colégio, pela dificuldade em adquirir o que lhes fôr solicitado".

Ontem, abertura do período letivo de 1963 nos estabelecimentos primários do Estado, a reportagem visitou algumas escolas, principalmente as das zonas consideradas menos favorecidas, ouvindo alguns pais de alunos. Dona Clarice Nunes da Silva, residente em Santo Cristo afirmou-nos: "Desconheço quanto custarão os livros, cadernos e lápis, para meus quatro filhos. Posso porém, dizer que sòmente, com a compra da fazenda necessária à confecção das fardas foi dispendida importância três vêzes maior que o ano passado".

ASSUSTADOR

Conduzindo seus filhos Jorge, Rosângela e João Carlos Santos, de volta da escola, uma senhora (que não quis se identificar, pois seu marido não gostaria, segundo disse), foi ouvida pelo nosso repórter em plena praça Santo Cristo afirmando:

"É assustador o nôvo tabelamento de preços dos materiais escolares. Meu espôso fêz um apanhado do custo do material; quando chegou em casa e me mostrou, quase caí de surprêsa."

No morro de Santo Cristo a reportagem encontrou vários garotos soltando seus "papagaios" alguns já fardados, com uniformes de suas escolas alheios no entanto, ao ano letivo.

Dequinha um dos garotos, mais afoito e vivaz, comentou para o repórter: "Ah! Não houve nada na escola. Não disseram nem quem era minha professôra O negócio é soltar "pipa" enquanto a maré tá mansa" E prosseguiram empinando seus "papagaios" Para êles não existe o problema, cada vez mais crucial da compra de livros, cadernos etc.

Brasil e Hungria estudaram a ampliação do intercâmbio

Panorama Econômico

Aparelhos elétricos

COLABORANDO com o Govêrno, notadamente com o Ministério das Relações Exteriores, no patriótico esfôrço de incrementar as exportações brasileiras de produtos manufaturados, o Sindicato da Indústria de Aparelhos Elétricos, Eletrônicos e Similares do Estado de São Paulo está recebendo a adesão de indústrias, suas associadas, interessadas em exporem seus produtos nas Feiras Internacionais de Barcelona (Espanha) e Poznam (Polônia), a se realizarem no próximo mês de junho.

O Itamarati, que já adquiriu "stand" nas duas exposições, arcará com tôdas as despesas decorrentes da mostra de produtos brasileiros nos referidos certames. Cabe às indústrias apenas concorrerem seus produtos, que deverão ser entregues, até o dia 23 dêste mês, no depósito da emprêsa Transporte Fink, em São Paulo, ou diretamente ao Ministério das Relações Exteriores — Divisão de Propaganda Comercial, no Rio, até o dia 1.º de abril.

O Brasil, que no setor elétrico e eletrônico deverá participar com aparelhos eletro-domésticos, refrigeradores, máquinas de lavar roupa, componentes eletrônicos, equipamentos de telecomunicações e receptores e rádio e TV, estará presente nas mencionadas exposições ao lado de países de grande expressão industrial, como a Alemanha, Estados Unidos, Bélgica, Áustria, Canadá, Suécia, Noruega, Suíça, Itália, Dinamarca, Inglaterra, Finlândia.

Da América Latina concorrerão, além do Brasil, a Argentina, Chile, México, Peru, Honduras, Panamá, Guatemala, Equador, Salvador, Colômbia, Cuba, e Costa Rica.

Algodão

O estado do Paraná, em dez anos apenas, saiu do anonimato algodoeiro para ocupar o segundo pôsto do país. Realmente, a safra colhida em 1952-53 foi apenas de 2 milhões de arrobas ou cêrca de 1 milhões de quilos de pluma. Entretanto, devido à crise de superprodução de café e outras dificuldades ligadas à esta exploração, o algodão passou a exercer papel mais destacado na economia dêste Estado. Assim a safra 61-62 foi oficialmente calculada em 80 milhões de quilos em pluma. De 1952 a 1962 a produção paranaense registrou o mais espetacular aumento observado em qualquer das áreas produtoras nacionais pois passou de 37.000 para 400.000 fardos de pluma.

Viagem: agentes

O Estado da Guanabara foi escolhido para sede da Convenção da Primavera, da American Society of Travel Agents de Nova Iorque. Segundo se informa chegarão ao Rio de Janeiro no mês de maio vindouro, data da convenção, 175 agentes de viagem, procedentes dos Estados Unidos.

Carne bovina

O Ministério do Comércio Exterior (Itamarati) anunciou que o nôvo balanço da quota adicional de 600 toneladas, que foi estabelecida em junho para as importações de carne bovina resfriada, permitirá a importação imediata dos países da América do Sul, isto é, Argentina, Uruguai e Brasil. O balanço desta quota somou 350 300 toneladas.

Ouro mundial

O Anuário da Review para 1962, publicado em Londres por Samuel Montague & Co., informa que a produção mundial de ouro (excluindo a Rússia mas incluindo as vendas de ouro soviético ao Ocidente) chegou a um total de 43 milhões de onças finas avaliadas em 1.500 milhões de dólares.

Normas técnicas

Está em vigor a lei que instituiu o regime obrigatório de preparo e observância das normas técnicas nos contratos de obras e compras do serviço público. A propósito, a Associação Brasileira de Normas Técnicas enviou ofício à Federação das Indústrias do Estado de São Paulo, no qual ressalta a importância do diploma legal para a padronização e elevação do nível técnico de nossa produção industrial.

Encerraram-se ontem no Itamarati as reuniões informais entre o COLESTE e a delegação comercial da Hungria, que veio ao Brasil sob a chefia do sr. Lászlo Ujházi, diretor do Ministério do Comércio Exterior, estudar com as autoridades brasileiras a ampliação do intercâmbio comercial entre os dois países, que já está em desenvolvimento através do Acôrdo de Comércio e Pagamentos e Cooperação Econômica assinado em 1961.

As negociações, que se realizaram de 4 a 13 do corrente mês, em caráter informal, tiveram mais o objetivo de troca de informações e exame das possibilidades de incremento do comércio, medidas que serão consubstanciadas na reunião da Comissão Mista Brasil - Hungria, ainda sem data fixada, para a qual virá o vice-ministro do Comércio Exterior daquele país.

COMUNICADO CONJUNTO

Ao encerramento ontem das negociações, foi divulgado o comunicado conjunto sôbre os entendimentos nos seguintes têrmos:

"A Missão Comercial Húngara, chefiada pelo sr. Lászlo Ujházi, diretor do Ministério do Comércio Exterior, manteve, no Itamarati, entre os dias 4 e 13 do corrente mês, conversações informais com um grupo de membros do COLESTE, chefiado pelo ministro Aluísio Guedes Regis Bittencourt, vice-presidente daquele órgão e secretário-geral adjunto para Assuntos da Europa Oriental e Ásia.

A primeira reunião foi aberta pelo sr. ministro Hermes Lima, que ressaltou a utilidade dêsses encontros informais para ambos os lados, empenhados em aperfeiçoar as suas relações econômicas e comerciais.

Durante os entendimentos, levados a efeito em clima de franqueza e cordialidade, as duas partes trocaram idéias objetivas sôbre o incremento do intercâmbio comercial entre os dois países, havendo equacionado os principais problemas gerais e específicos intervenientes no mesmo.

Durante essas conversas exploratórias, verificou-se também que há possibilidades de diversificação dos produtos que atualmente integram as pautas do comércio entre os dois países.

Concordaram as partes em que essas conversações foram muito proveitosas e vão ajudar a preparar o caminho dos entendimentos, em nível mais elevado, que ocorrerão quando da visita ao Brasil do vice-ministro do Comércio Exterior da Hungria ainda no corrente ano, quando se reunirá, pela primeira vez, a Comissão Mista Brasil-Hungria, prevista no artigo 17 do Acôrdo de Comércio, Pagamentos e Cooperação Econômica que acaba de entrar em vigor entre os dois países.

O grupo de funcionários húngaros, chefiado pelo dr. Ujházi, aproveitou ainda a curta visita para estabelecer contatos com diversas autoridades brasileiras, inclusive o sr. ministro de Minas e Energia.

Os entendimentos realizados com o Grupo húngaro se enquadram no plano de ação do COLESTE para 1963 em obediência às diretrizes adotadas pelo govêrno brasileiro no sentido de ampliar o intercâmbio comercial do Brasil com os países socialistas da Europa Oriental".

Brasil fará acôrdo de comércio com a Coréia

Deve ser firmado ainda êste mês o Acôrdo de Comércio entre o Brasil e a Coréia do Sul visando a estimular o intercâmbio entre os dois países. A Coréia do Sul adquiriu nos últimos anos apreciável quantidade de açúcar brasileiro, exportação que poderá ser aumentada desde que existam disponibilidades.

Agora está sendo aberto o mercado para o café e calcula-se que inicialmente êsse comércio possa chegar a um milhão e meio de dólares anuais, podendo a pauta de exportação ser ampliada com madeiras, cacau e produtos manufaturados.

GRUPO DE TRABALHO

A assinatura do Acôrdo e a abertura do mercado coreano para o café vem coincidir com a criação pelo govêrno brasileiro, do Grupo de Trabalho sôbre Mercados Novos. O Grupo vai estudar outras possibilidades de intercâmbio comercial com a Coréia do Sul, assim como com as demais nações asiáticas.

As perspectivas de maior intercâmbio comercial com os países do Extremo Oriente foram examinadas pelas Missões Econômicas que nos últimos anos enviamos à Ásia, destacando-se as chefiadas pelo então vice-presidente da República, sr. João Goulart, e pelo embaixador Hugo Gouthier, que deram os passos iniciais para o estabelecimento de relações comerciais com os países dessa região.

Mercados e Cotações

MOEDAS

O mercado, ontem, funcionou calmo, com as seguintes taxas no fechamento:

	Venda	Comp
Dólar papel	625,00	617,00
Paralelo	622,00	615,00
Convênio (URSS)	475,00	460,00
Convênio (Outros)	452,00	437,00
Dólar cheque	—	615,00
Libra papel	—	—
Dólar fiscal	—	464,60

Libra	1.332,850	1.288,460
Franco francês	97,185	93,986
Franco belga	9,562	9,236
Lira	0,768	0,741
Libra irlandesa	1.268,312	1.224,037
Libra chinesa .	1.332,850	1.288,460
Coroa sueca ..	91,913	88,780
Coroa dinam.	65,766	63,365
Coroa norueg.	88,714	84,577
Peseta ...	8,125	7,636
Escudo	16,768	16,100
Franco suíço	110,010	106,306
Schilling	18,644	17,825
Pêso argentino	5,800	5,220
Pêso uruguaio	45,125	41,400
Marco	119,130	115,138
Florim	132,359	127,959

Câmbio Livre

	Venda	Comp
Dólar	475,00	480,00

VALORES

A Bolsa de Valores estêve, ontem, bem movimentada e acusou negócios apenas regulares nos papéis em atividade. As apólices da União e as Municipais ficaram estáveis e inalteradas. As ações de bancos cotaram-se sem alteração. Acusaram alta as ações das companhias Mesbla, Siderúrgica Nacional, Willys Overland ordinárias, Mannesmann, Belgo Mineira, Cigarros Souza Cruz e Brahma, que fecharam firmes. As ações das companhias Moinho Santista, São Paulo Alpargatas, Vale do Rio Doce nominativas, Indústrias Vilares, Lojas Americanas, Brasileira de Gás, Aços Villares, Tecidos D. Isabel preferenciais e Nova América nominativas regularam mais fracas e em baixa, mantendo-se os demais papéis inalterados. Venderam-se, durante os pregões, 131.701 títulos, na importância de Cr$ 299.994.970,00. Foram vendidas letras de câmbio no valor de Cr$ 48.725.345,00.

Mais cotadas

Brahma, ord.	10.600,00
Brahma, pref.	10.800,00
Cig. Souza Cruz ...	9.100,00
Mesbla, novas	6.850,00
Mesbla, ant.	1.800,00
Belgo Mineira	10.150,00
Mannesmann, ord. ..	6.900,00
Mannesmann, pref. .	7.000,00
W. Overland, ord.	230,00

MERCADORIAS

Café

O mercado de café disponível funcionou, ontem, em condições ... acusou alta nos preços. Os possuidores declararam cotas o tipo 7 na base de Cr$ 655,00 por 10 quilos e não houve vendas sôbre o disponível. Fechou inalterado.

Entradas: 7.498 sacas, sendo .. 7.418 pela estrada de rodagem e 80 pela Leopoldina. Embarques: não houve. Existência: 307.509 sacas. Café despachado para embarques o IBC não forneceu.

Açúcar

O mercado de açúcar funcionou ontem firme e inalterado.

Entradas: 2.880 sacos sendo .. 1.000 do Estado do Rio e 1.880 de São Paulo. Saídas: 15.000. Existência: 266.184 sacos.

Algodão

O mercado de algodão em rama funcionou ontem firme e inalterado.

Entradas: não houve. Saídas: 88. Existência: 9.264 fardos.

Govêrno cria companhia de alimentos

O govêrno federal vai criar um nôvo órgão, vinculado à Superintendência de Abastecimento e Preços — SUNAB —, que comprará gêneros alimentícios para estocar, de forma a evitar a sonegação por parte dos especuladores. O nôvo órgão será a Companhia Brasileira de Alimentos.

A informação foi dada ontem pelo ministro da Agricultura, José Ermírio de Morais, em reunião do Grupo de Trabalho para Abastecimento e Preços, no Rio, à qual compareceram, além dos membros daquele GT, representantes da Confederação Nacional dos Trabalhadores em Transportes, da Confederação Nacional dos Trabalhadores no Comércio e da Confederação Nacional dos Trabalhadores de Estabelecimentos de Crédito.

LEVANTAMENTOS DE SAFRA

Explicou o ministro que convocara a reunião para dar conhecimento dos trabalhos já realizados pelo GT, referentes ao levantamento das safras em todo o país, preços dos gêneros, armazenamento e política de contrôle dos preços.

Anunciou ainda o sr. José Ermírio de Morais que é plano do govêrno a criação de mais um órgão, a Companhia Brasileira de Armazenamento, que ficará encarregada de construir e conservar armazéns, onde quer que sejam necessários. Finalmente, formulou um convite às instituições trabalhistas para que participem das tarefas daquele GT, enviando sugestões que serão encaminhadas ao presidente da República.

Queda também nas bôlsas italianas

ROMA — Nas bôlsas italianas ocorreu uma baixa nos valores elétricos que tornou pesada tôda a quota. Uma boa defesa dos preços se notou apenas para a Finsider, com uma constante absorção.

O encerramento se deu quase nos mínimos do dia, com perdas que para os valores elétricos, chegaram até a 10%. Em Roma foram negociadas 185.600 ações e em Milão 1.234.750.

Mesa-redonda da Telefônica hoje no DNT

Os representantes dos diretores e empregados da Companhia Telefônica se reunirão hoje, às 10 horas, no Departamento Nacional do Trabalho, em mesa-redonda, para tomar conhecimento da proposta conciliatória que o sr. Lúcio Gusmão Lôbo, diretor geral do DNT, apresentará para dirimir o litígio salarial existente naquele setor.

Os dirigentes do Sindicato dos Trabalhadores em Emprêsas Telefônicas reafirmam que sua classe está disposta a só esperar até o próximo dia 30 por um atendimento efetivo às suas reivindicações e que se manifesta favorável à deflagração de greve se tal não acontecer.

Capital & Trabalho

Táxis não funcionarão à noite porque motorista teme assalto

— Doze mil motoristas de praça se recusarão a trabalhar, após às 22 horas, paralisando todos os táxis da cidade, caso as autoridades da Guanabara não proporcionem à classe amplas garantias contra os assaltantes à mão armada que aterrorizam, diàriamente, os indefesos profissionais do volante.

A declaração foi prestada pelo sr. Jaime Wallace, presidente do Sindicato dos Condutores Autônomos de Veículos Rodoviários, que afirmou estar uma parcela ponderável de seus companheiros «sob os efeitos de grave impacto emocional, em conseqüência do assalto intentado, no último domingo, contra o motorista Antônio Marques.»

O ASSALTO

Relatou o sr. Jaime Wallace que, domingo à tarde, os mesmos assaltantes, preliminarmente acusados de assassinar o jovem Odilo Costa, neto surpreenderam o motorista Antônio Marques, roubando seu "Aero Willys"-62 (adquirido através de financiamento pela Caixa Econômica) e espatifando-o contra um poste, na Avenida Rio Branco, ao serem perseguidos pela polícia.

— O crime — afirmou textualmente o dirigente sindical — agiu como a gôta d'água que faz transbordar um copo, pois os motoristas foram vítimas, no ano passado, de mais de duzentos assaltos, vinte dos quais resultaram em morte, atingindo sistemàticamente os profissionais que trabalham pela madrugada.

CIDADE SEM LEI

O sr. Jaime Wallace disse que os condutores de táxis não têm mais condição de prestar serviços em uma cidade totalmente despoliciada, porque as quadrilhas agem à sôlta, operando tranqüilamente na calada da noite, sem que os responsáveis pela segurança coletiva adotem as medidas que a situação está a exigir.

— No caso de Antônio Marques, por exemplo — acrescentou —, uma companhia seguradora se responsabilizará pelos custosos reparos de seu veículo. Entretanto, o motorista terá de pagar, sem interrupção, as parcelas do financiamento, embora esteja condenado a permanecer, durante muito tempo, entre as paredes de um quarto de hospital.

Reafirmou o sr. Jaime Wallace, líder dos motoristas de praça, que os táxis desligarão seus motores a partir das 22 horas, deixando o carioca sem condução até o amanhecer, se os encarregados do dispositivo policial não adotarem, imediatamente, providências capazes de coibir a onda de crimes que assola a Guanabara.

Motoristas querem salário-único

Os motoristas de carga a frete e de carga particular realizarão no próximo dia 25, uma assembléia conjunta para deliberar o início da campanha que empreenderão para obter aumento salarial.

A disposição dos dirigentes do Sindicato dos Condutores de Veículos Rodoviários é fazer com que os salários dos motoristas de carga a frete e de carga particular sejam iguais, pois alegam não se admitir que exercendo trabalho igual tenha salários diferentes, sendo de Cr$ 31 mil para os primeiros e de Cr$ 21 mil para os segundos.

SALÁRIO ÚNICO

Acham os líderes rodoviários que deve ser fixado um salário único para os motoristas, independentemente do setor em que funcionem.

As dificuldades para a solução do caso residem no fato de que o acôrdo do pessoal de carga particular termina no dia 28 de maio e do setor de carga a frete no dia 18 de julho.

Cozinheiro vai ao TRT em busca de majoração

Tendo os dirigentes do Sindicato dos Empregados no Comércio Hoteleiro concluído os estudos sôbre a situação salarial dos cozinheiros, o presidente da entidade, sr. Rui Guimarães, fará entrega do relatório, na tarde de hoje, ao desembargador Celso Lana, do Tribunal Regional do Trabalho, e verificará se o Serviço de Estatística e Previdência do Trabalho concluiu os levantamentos sôbre a elevação percentual do custo de vida, para a instrução do processo relativo ao salário profissional do pessoal de cozinha.

Adiantou o sr. Rui Guimarães que o levantamento técnico acêrca dos vencimentos dos cozinheiros constatou aumentos substanciais em janeiro, oscilando o salário-médio da classe, atualmente, entre 40 e 50 mil cruzeiros. Os líderes sindicais dos empregados no comércio hoteleiro estão dispostos a aguardar a solução do TRT no processo de dissídio coletivo suscitado pelos empregados e rejeitada pelo Tribunal Regional do Trabalho, planeja o sr. Rui Guimarães impetrar recurso ordinário ao Tribunal Superior do Trabalho, visando a obter, na instância superior, a reivindicação em causa, "para extinguir a prática humilhante da gorjeta individual, superada nos países mais adiantados do mundo".

— O recurso não foi ainda impetrado — disse — porque o relator da matéria deixou de baixar o acórdão, embora o processo tenha sido apreciado no TRT desde o dia 20 de janeiro.

Marítimos hoje farão mesa-redonda no DNT

Hoje, às 16 horas, no Departamento Nacional do Trabalho, será realizada, com a presença do ministro da Viação, sr. Hélio de Almeida, uma mesa-redonda para que marítimos e armadores possam discutir os problemas relativos à fixação dos novos níveis salariais.

Afirmam vários líderes marítimos, sem que se constituam na unanimidade, que defenderão a aplicação do Decreto 51.668 (que fixou os níveis salariais na Marinha Mercante) pelas emprêsas particulares, a inclusão dos operários navais e do pessoal de escritório e a cláusula de equiparação salarial entre os marítimos das autarquias e das emprêsas particulares.

ARMADORES CONTRA

Os diretores das emprêsas particulares de navegação marítima, porém, afirmam que não poderão acatar o decreto 51.668, já que o mesmo contraria a Consolidação das Leis do Trabalho e a Constituição Federal, pois representa uma interferência do Estado na economia privada.

Como os operários navais são empregados de estaleiros estão subordinados, para efeito de acôrdo a ser fixado, ao Sindicato da Indústria de Construção Naval, os dirigentes dêsse sindicato foram convidados, também, a participar da mesa redonda de hoje.

Destacam alguns líderes marítimos que se não fôr encontrada uma solução que satisfaça à classe em seus reclamos salariais, será deflagrada uma greve em diversos setores da Marinha Mercante.

Padeiro diz que venda de pão só dá prejuízo

— O vice-presidente da Associação Comercial, sr. Júlio Poetszcher, não apresentou dados para comprovar suas afirmações, acêrca da "boa margem de lucro" que nos proporcionaria a venda da bisnaga a Cr$ 22 — afirmou ontem o sr. Válter Silva Araújo, vice-presidente da Associação Brasileira da Indústria de Panificação, após manter encontro com o dirigente da Associação Comercial, ontem à tarde.

— Concluídos os debates — afirmou — o Conselho Diretor da Associação Comercial decidiu lançar nota oficial, através da imprensa, retificando as afirmações anteriores do sr. Poetszcher.

COMPROVAÇÃO

— Para comprovar nossas afirmativas, quanto ao prejuízo que proporciona a venda do pão — disse o srã Válter Silva Araújo — levamos dados incontestáveis acêrca de sua industrialização, demonstrando que a bisnaga, a Cr$ 22, não dá lucro.

Segundo o dirigente da Associação Brasileira da Indústria de Panificação, o pão deveria ser vendido, "para dar suficiente margem de lucro", a Cr$ 150 o quilo, enquanto o tabelamento atual fixou seu preço em Cr$ 140.

Enfermeiros têm nôvo líder

Por 494 votos contra 214, o sr. Fortunato Clemente da Silva foi eleito, ontem, presidente do Sindicato dos Enfermeiros e Empregados em Hospitais da Guanabara.

A diretoria eleita, após triunfar sôbre a chapa encabeçada pelo sr. Alcindo Barros, decidiu consubstanciar, em um programa de realizações, todos os reclamos dos enfermeiros cariocas.

Ruralista reclama:

Lucros maiores ou Brasil terá fome

— Os fazendeiros precisam de lucros compensadores, da mesma forma que o comércio e a indústria, ou o País passará fome, por falta de quem se dedique às tarefas agrícolas — afirmou, em palestra na Confederação Rural Brasileira, o sr. Walke Araújo, presidente da Federação das Associações Rurais do Estado da Bahia.

— Precisamos encarar com seriedade os problemas econômicos — acentuou — sem considerar certas pressões, que entravam o problema da produção. A agricultura, que não significa um simples modo de viver, é um negócio como qualquer outro, condicionado à realização de preços e lucros razoáveis.

CARNE BOVINA

— É necessário considerar — lembrou o sr. Walke Araújo — que a carne bovina não pode ser — como não é em qualquer país desenvolvido — o alimento básico, como fonte de proteínas para as populações menos favorecidas. Para tal fim, existem o peixe, as aves e os ovos. A carne de suínos é obtida por custo muito menor do que a bovina. É preciso, paralelamente às medidas que preconizamos, fomentar a cultura de milho, para alimentar melhor as populações, pois do milho provêm outros produtos necessários ao abastecimento.

DNT estudará situação dos agricultores

O sr. Lúcio Gusmão Lôbo, diretor geral do Departamento Nacional do Trabalho comunicou, ontem, que será formado um grupo de trabalho para estudar o preço da cana de açúcar para que seja possível atender às reivindicações dos trabalhadores e a situação econômica dos usineiros do nordeste.

O diretor do DNT salienta que em sua recente visita a Pernambuco ficou vivamente impressionado com a situação dos trabalhadores agrícolas das usinas de açúcar, que percebem em média salários mensais de apenas Cr$ 5 mil, em regiões onde o custo de vida é muito mais elevado que no Estado da Guanabara. Destacou que tal situação não poderá continuar sob pena de graves convulsões sociais no nordeste, motivo por que serão tomadas providências imediatas por parte do Ministério do Trabalho.

Pecuaristas analisam a majoração do leite

Os líderes da pecuária nacional estarão reunidos às 15h 30m de hoje, na sede da Confederação Rural Brasileira, com o objetivo de analisar a portaria da COFAP, que majorou para .... Cr$ 60 o preço do litro de leite na Guanabara, e relembrar tôdas as fases da campanha que promoveram em busca do aumento.

Inconformados com a base de majoração que lhes foi concedida, pretendem os produtores de leite iniciar novos entendimentos, visando a obter reajustamentos periódicos, de seis em seis meses, de acôrdo com as elevações registradas por cada componente do preço do leite. Essa nova forma de reajustamento de preço, segundo os pecuaristas, evitará os "impactos violentos" sôbre a economia popular.

Comerciário conseguiu aumento salarial: 65%.

O Tribunal Regional do Trabalho homologou, ontem, o acôrdo salarial entre os comerciários e seus empregadores, resultante da audiência de conciliação que, iniciada às 17 horas de anteontem, terminou às 6 horas da manhã de ontem.

O acôrdo estabelece um aumento salarial de 65%, a partir do dia primeiro do corrente mês, com o mínimo de Cr$ 11 mil e o máximo de Cr$ 30 mil, e foi assinado após sua aprovação pela assembléia dos comerciários.

REJEITARAM

Durante a audiência de conciliação, realizada no Tribunal Regional do Trabalho, os representantes dos empregadores afirmaram que não poderia firmar acôrdo concedendo aos comerciário, mais 25 por cento de aumento seis meses após a assinatura do acôrdo, nem pagar qüinqüênios ou o mínimo de Cr$ 15 mil, conforme pleitearam os seus empregados.

Inicialmente, os empregadores argumentaram que não poderiam conceder aumento salarial superior a 56 por cento, percentagem que os órgãos estatísticos apontaram como correspondente à elevação do custo de vida no último período de doze meses.

No entanto, atendendo aos apelos do desembargador Celso Lana, presidente do Tribunal Regional do Trabalho, os empregadores, por fim, concordaram em dar o aumento salarial de 65 por cento.

Milhares de trabalhadores que foram assistir o desenrolar da audiência por diversas vêzes foram severamente repreendidos pelo desembargador Celso Lana, por terem se manifestado aos gritos em favor da greve, em sinal de protesto contra a recusa dos empregadores em atender algumas de suas reivindicações.

Bancários hoje com M. Pinto

Uma caravana das sucursais cariocas e paulistas dos Bancos Crédito Real de Minas Gerais, Mineiro da Produção e Hipotecário de Agrícola irá, hoje, a Belo Horizonte para reivindicar do governador Magalhães Pinto a imediata aprovação do pessoal daqueles três estabelecimentos de crédito, equiparando os seus salários aos do Banco do Brasil.

Líderes bancários informam que se essas reivindicações não forem atendidas aqueles três bancos serão paralisados, numa greve-protesto, uma vez que várias promessas foram feitas, e não concretizadas, nesse sentido.

Arrais descontentes não recebem salário

Os mestres de arrais estão se recusando a receber os seus salários, em virtude dos mesmos terem sido rebaixados pelo decreto 51.668 e, em sinal de protesto, resolveram não mais trabalhar em horas extraordinárias, fato que tem causado sérios atrasos no serviço de reparos dos navios que se encontram nos estaleiros e no largo.

Como são os mestres de arrais que comandam os barcos do tráfego do pôrto, inclusive os que transportam os operários navais para os estaleiros e para os barcos que se encontram ao largo, o trabalho de reparos não podem mais se prolongar, pois às 16 horas os mestres de arrais abandonam o serviço.

DIFICULDADES

Os operários navais normalmente largam o serviço, nos estaleiros às 16 horas, mas agora com a recusa dos mestres de arrais de fazer serviços extraordinários, têm agora de largar o serviço uma hora mais cêdo para estarem às 16 horas no cais da Praça 15.

Já os operários que operam os navios ao largo têm de largar mais ou menos às 14 horas, pois ainda têm de ir aos estaleiros.

ENTENDIMENTOS

Os mestres de arrais pretendiam deflagrar greve para obter o restabelecimento de seus salários, mas atenderam um apêlo do presidente da República e resolveram esperar por uma solução que satisfaça aos seus interêsses.

Hoje, os dirigentes do Sindicato dos Mestres de Arrais comparecerão à mesa-redonda que será realizada no Departamento Nacional do Trabalho e exporão suas reivindicações.

Industriários agora farão seu Congresso

O Congresso Nacional dos Industriários, que será realizado, no Estado da Guanabara, nos dias 28, 29 e 30 de abril, fixará a posição do proletariado brasileiro com relação à proposta de criação da Central Sindical Latina Americana e frente à Confederação Internacional das Organizações Sindicais Livre e da Organização Regional Interamericana dos Trabalhadores.

Êsse Congresso será realizado logo no dia seguinte ao término da reunião do Conselho de Representantes da Confederação Nacional dos Trabalhadores na Indústria e subordinará seus trabalhos no temário e as decisões dos congressos regionais dos industriários realizados êste ano em todo o País.

Marceneiros já debaterão hoje contraproposta

Em mesa-redonda, ontem realizada no Departamento Nacional do Trabalho, os dirigentes do Sindicato das Indústrias de Marcenaria recusaram-se a atender as reivindicações salariais de 80%, apresentando uma contraproposta, que será hoje debatida pelos marceneiros, na assembléia que realizarão na sede do Sindicato dos Têxteis.

Vários líderes dos marceneiros adiantaram que a contraproposta patronal deverá ser recusada pela assembléia, pois a mesma não atende de forma alguma aos interêsses da classe, uma vez que não corresponde à percentagem do aumento do custo-de-vida.

CONTRAPROPOSTA

A contraproposta apresentada pelos empregadores é a seguinte: 56% para os salários até ..... Cr$ 14.400, 47% para os salários de Cr$ 14.401 a Cr$ 18.850, 43% para os salários de Cr$ 18.851 a Cr$ 22.880, e para os salários superiores um aumento de 40%, estabelecendo um máximo de .... Cr$ 13.500.

Radialistas e patrões vão debater o aumento

O presidente do Sindicato dos Radialistas, sr. Hemílcio Fróis, anunciou um encontro, às 10 horas de hoje, na sede de sua entidade, com o sr. João Medeiros Calmon, presidente do Sindicato das Emprêsas de Radiodifusão, para que sejam debatidas as reivindicações salariais dos trabalhadores do éter.

Esperam os radialistas que o sr. João Medeiros Calmon externe, hoje, a posição das emprêsas radiofônicas, diante da campanha salarial movida pela classe, em busca do aumento de 70%.

Caso os empregadores se neguem a atender o pedido dos radialistas, a direção do sindicato entrará em contato com o Departamento Nacional do Trabalho, para que as partes interessadas discutam em mesa-redonda.

Acentuou o sr. Hemílcio Fróis que sua classe — 4 mil radialistas, que trabalham em 17 emissoras — está inteiramente mobilizada em tôrno da atual campanha reivindicatória.

EMPRÊSAS LANÇAM-SE AO TURISMO

A fim de incentivar o turismo em todo o país, fazendo com que brasileiros do litoral conheçam o interior e êstes venham a zona praiana, num intercâmbio intensivo e construtor, quatro emprêsas deram posse, ontem, em solenidade realizada na Federação das Indústrias, a 120 dirigentes de uma só vez.

São as seguintes as emprêsas que explorarão a chamada "indústria sem chaminé" não só do turismo nacional como do exterior: COBRADE, Cia. Brasileira de Desenvolvimento Econômico (presidente sr. A. Junqueira Ferreira); CBST, Cia. Brasileira de Serviços Técnicos (presidente general Nélson Demaria Boiteux; CVV, Cia. Vendedora de Valôres (presidente almirante Raul Valença Câmara) e EPISA, Editôra e Papelaria Império S. A. (presidente, sr. Cilo Cozendey).

ENGENHEIROS E MÉDICOS QUEREM EQUIPARAÇÃO

Porque percebem vencimentos inferiores aos assistentes jurídicos do Departamento Nacional da Produção Mineral do Ministério de Minas e Energia, os engenheiros de minas, médicos, engenheiros químicos, geólogos, químicos, engenheiros e paleontólogos do órgão entregaram ao seu diretor-geral um memorial no qual solicitam equiparação de salários com os referidos advogados.

No documento, que tem apoio geral das classes, os técnicos citam: "os funcionários que exercem funções idênticas no Conselho Nacional do Petróleo, Petrobrás, Conselho Nacional de Águas e Energia, Conselho Nacional de Pesquisas, Companhia Hidrelétrica, Comissão Nacional de Energia Nuclear, Plano Nacional do Carvão, que tiveram origem no Departamento Nacional da Produção Mineral, percebem ordenado condigno no desempenho de suas atividades".

Súmula dos Estados

Espírito Santo

COAP atrasa pagamento e não cumpre finalidades

VITÓRIA — Chegou ao sexto mês o atraso no vencimento dos servidores da COAP. Para se dar uma idéia do abandono a que está relegada a repartição pelo órgão central, basta que se aponte o fato de que até a luz foi cortada, por falta de pagamento.

Enquanto isso, a fiscalização da COAP não registra a sua presença nos diversos pontos comerciais da capital, estando a cidade, completamente entregue à sanha de comerciantes desonestos que se aproveitam de tal descalabro para arbitrarem, a seu critério, os preços que bem entendem para as diversas mercadorias. Em vista disso, o custo dos gêneros alimentícios — os de primeira necessidade, principalmente — têm subido assustadoramente nos últimos tempos.

• GINÁSIO — Será inaugurado na próxima segunda-feira o ginásio "Eliezer Batista". Trata-se de estabelecimento pertencente ao Sindicato dos Trabalhadores em Emprêsas Ferroviárias de Vitória e destina-se a abrigar os filhos de seus associados.

• DIPLOMATA — Estêve na cidade o diplomata Nestor Santos Lima, primeiro-secretário da Embaixada do Brasil no Cairo. Veio percorrer as instalações da CVRD, rumando depois para Itabira, a fim de presenciar, também, como se faz a extração de minério nas jazidas da emprêsa. Anuncia-se que o referido diplomata está colhendo dados para um trabalho que publicará brevemente.

• ESPORTIVAS — Domingo vindouro, em jôgo a primeira colocação do referido certame, preliarão, na capital, as representações do Rio Branco e do Ipiranga, de Mimoso do Sul, num prélio que está despertando o mais vivo interêsse dos aficionados do esporte.

• SECRETARIAS — Fontes extra-oficiais revelam que o deputado Emir de Macedo Gomes foi indicado pelo PSP para ocupar a Secretaria da Indústria e Comércio do Govêrno. Por outro lado, divulga-se, também, que o sr. José Buaiz, atual secretário do govêrno, será transferido desta Pasta para o Planejamento. Ambas as secretarias são órgãos recém-criados e ainda estão sem titulares.

• ALEMÃES — Acompanhados do ministro de Minas e Energia e do general Orlando Rangel, da diretoria da Cia. Vale do Rio Doce, são esperados em Vitória, amanhã, o barão Thyssen e os srs. Teppema, Fritzen e Koengsfeld. E' uma comitiva de compradores de minério, procedente da Alemanha, que vem conhecer como são feitas as operações de desembarque e embarque de ferro no pôrto da cidade. O grupo será hóspede oficial da CVRD e seguirá, para Itabira, a fim de conhecer, também, as minas da poderosa organização. (De Marflio Cabral Perpétuo, correspondente do DC).

Pernambuco

Chefe da missão russa com Arrais

RECIFE — O sr. Vitor Azov, chefe da Delegação Permanente de Comércio da União Soviética no Brasil — ora em visita a esta Capital — declarou [illegible] de mais alguns [illegible] poderá ser firmado um convênio de [illegible] anos entre o Brasil e a União Soviética". Esclareceu o sr. Azov que, "com a concretização dêsse convênio poderá ser aumentado o comércio entre a Rússia e o Brasil, com vantagens recíprocas". E disse: "Compraremos suas mercadorias tradicionais: café, cacau, algodão, sisal, óleos vegetais e couros, fornecendo máquinas, trigo, petróleo e seus derivados, fertilizantes e produtos químicos". O sr. Vitor Azov, acompanhado de dois técnicos soviéticos, avistaram-se com o governador Miguel Arrais.

CÔNSUL PORTUGUÊS

Em gôzo de férias, seguirá para Lisboa, na próxima segunda-feira, o cônsul de Portugal no Recife, sr. José Borja de Araújo Freitas. Sua permanência na capital portuguêsa será de 30 dias. Respondendo pelo expediente do Consulado, ficará o sr. Alcides Lima.

CÉREBRO ELETRÔNICO

Com a presença de todos os jornalistas credenciados, a Prefeitura Municipal colocará em funcionamento, dentro de poucos dias, o cérebro eletrônico recém-adquirido pela Secretaria de Finanças da Municipalidade.

LACERDA E OS CRIMES

A propósito do assassinato do jovem Odilo Costa neto, a Associação da Imprensa de Pernambuco dirigiu ao governador da Guanabara o seguinte telegrama: "governador Carlos Lacerda — Associação da Imprensa de Pernambuco lamentando trucidamento do filho do jornalista Odilo Costa, apela para V. Exa. no sentido de combater a onda de crimes na Guanabara — a) Reinaldo Câmara — presidente da AIP".

Minas Gerais

Prefeito quer realizar o que prometeu ao povo

BELO HORIZONTE — "Só penso em realizar o que prometi ao povo desta capital", declarou o prefeito Jorge Caroni, quando interpelado sôbre suas ambições políticas futuras. "O meu compromisso é com o povo, e as minhas preocupações estão voltadas para o que prometi como candidato", afirmou o chefe do Executivo Municipal, quando perguntado sôbre suas pretensões políticas no Palácio da Liberdade em 1965. "Não estou na Prefeitura cuidando de política, mas colocando em prática, todos os meus esforços para dar solução aos urgentes problemas da capital mineira".

Quanto à candidatura de Magalhães Pinto, declarou Caroni: "Não há nada com relação a Caroni 65. O único "slogan" que adoto é: "Caroni realiza mesmo", pois êste tem por objetivo resgatar compromissos que assumi perante o eleitorado de Belo Horizonte".

DECRETOS

Até quinta-feira próxima, o governador Magalhães Pinto, deverá assinar o decreto extingüindo o expediente aos sábados nas Repartições Públicas Estaduais.

O decreto do chefe do Executivo mineiro, deverá conter outras inovações, tais como: direito de folga ao funcionário no dia do seu aniversário, e o abono de uma falta por mês.

O expediente no correr da semana, isto é, de segunda a sexta-feira, sofrerá um acréscimo de 30 minutos por dia, para compensar o sábado que não haverá trabalho. O horário a ser estabelecido, será de 12 às 18 horas.

Paraná

Dia 19: o Congresso de Municípios

CURITIBA — Tôdas as dependências do Colégio Estadual do Paraná foram colocadas à disposição da Comissão organizadora do Congresso Nacional de Municípios, cuja instalação está prevista para o próximo dia 19.

Segundo as últimas gestões, é quase certa a presença do sr. João Goulart, na solenidade de abertura. Também, vários ministros comparecerão.

Tôdas as providências preliminares já foram tomadas, achando-se os diretórios, bibliotecas e salão nobre daquele colégio preparados para receber quase 3 mil congressistas.

DIFTERIA

A Secretaria de Saúde enviou um avião a Umuarama, com uma equipe médica, a fim de combater o surto de difteria surgido na região e que já ceifou 6 vidas.

C.N.M.

Foi concluída a organização do temário do IV Congresso Nacional dos Municípios, a instalar-se no dia 19, nesta capital e a ser encerrado no dia 23, quando deverá estar presente o presidente da República.

Os assuntos a serem discutidos são os seguintes: Planejamento e Urbanismo; Administração Financeira; Desenvolvimento Econômico-Social; Casa dos Municípios; Municipalização da Distribuição de Energia Elétrica; Divisão Administrativa e Territorial; Impôsto Territorial Rural e Suas Implicações no Desenvolvimento Municipal.

MARINGÁ NO CNM

MARINGÁ — Representando esta cidade no 6º Congresso Nacional de Municípios, em Curitiba, seguirão o prefeito interino, sr. Mário Urbinati, e o diretor-administrativo da prefeitura, sr. Antenor Sanchez, que funcionará como assessor.

Rio Grande do Sul

Ildo quer Rodovia "Júlio de Castilho" pronta

PORTO ALEGRE — O governador Ildo Meneghetti expediu a seguinte ordem de serviço ao diretor do Departamento de Estradas de Rodagem, sr. Elizio Telli: 'Senhor Diretor: Tomei conhecimento de que minhas instruções sôbre o reinício das obras da estrada "Júlio de Castilhos", que liga a localidade de Felix e Farroupilha, não foram, ainda, levadas à prática. Os trabalhos de retificação dessa estrada constituem obra urgente, dada sua excepcional importância para vasta região do Estado. Consoante informações de V Senhoria, a direção do DEAR teria expedido ordens ao senhor engenheiro residente daquela zona para o reinício das obras. Nestas condições, estranho que tais instruções ainda se encontrem paralisadas e determino a Vossa Senhoria as providências necessárias para o imediato início das obras, inclusive afastando o responsável por esta injustificável demora'.

EMBAIXADOR ALEMÃO

O embaixador da República Federal da Alemanha, sr. Gebhard Seelos — em nossa capital, será recebido carinhosamente em Nôvo Hamburgo, para onde seguirá na próxima sexta-feira, em visita oficial. Um programa festivo foi organizado pela Prefeitura local.

CONTRABANDO

O caso do contrabando de café, realizado através de um depósito do IRGA à beira da Lagoa dos Patos, na localidade chamada "Areal", está entregue ao Serviço Federal de Prevenção e Repressão aos crimes contra a Fazenda Nacional, e caminha para um esclarecimento definitivo.

Segundo já foi apurado, a iniciativa da contravenção cabe a um elemento estranho aos quadros do IRGA, mas novos indícios reforçam a evidência inicial de que houve conivência de funcionários da autarquia.

Inicialmente, foram desviadas 1.500 sacas de café, e estando fortemente implicado no mesmo o capataz do Instituto Rio-grandense do Arroz.

SECRETARIA DE SEGURANÇA

Na Assembléia Legislativa, o deputado Lamaison Pôrto, apresentou um projeto de lei propondo a extinção da Secretaria de Segurança Pública.

Na sessão plenária do dia 15 do corrente, o deputado trabalhista, deverá justificar a sua proposição.

Entretanto, o parlamentar adiantou à reportagem, que o argumento principal, é a total inutilidade da existência daquela Pasta, pois que a Chefia de Polícia vem agindo como órgão autônomo.

Bahia

Ônibus querem aumento de 150%

SALVADOR — Os proprietários de ônibus desta capital solicitaram ao prefeito Heitor Dias um aumento tarifário de 150%. Na sua petição — cujo teor foi divulgado pela imprensa — fazem longas considerações sôbre as razões que os levam a tal pretensão. Juntaram 21 anexos relativos aos preços de veículos e acessórios.

REESTRUTURAÇÃO

O governador Jurací Magalhães firmou convênio celebrado entre a USAID (Ponto IV), a União e o Estado, para aperfeiçoamento dos métodos de operações policiais. Os novos policiais baianos, devidamente habilitados, poderão fazer treinamento e especialização nos Estados Unidos ou receberão os mesmos, correndo todas as despesas por conta da USAID.

UDN

Numa eleição tranqüila, por 186 votos contra 1, o deputado Antônio Carlos Magalhães foi elevado à presidência da UDN da Bahia.

MILHÕES AO IAPM

A navegação baiana deve ao Instituto dos Marítimos, Cr$ 66 milhões, desde dezembro. A informação é do diretor-administrativo da emprêsa, sr. Vital Santos Silva, que justificou com a redução da subvenção da Comissão de Marinha Mercante, de Cr$ 33 para Cr$ 22 milhões.

São Paulo

Dirigentes da Assembléia visitaram Ademar

SÃO PAULO — Cêrca das 13 horas ontem, os novos dirigentes da Assembléia Legislativa davam entrada nos Campos Elísios, em visita de cortesia ao governador Ademar de Barros. Entre os presentes estavam o deputado Ciro Albuquerque, o primeiro-secretário, Leonardo Pereira Tinoco e o segundo-secretário, José Felício Castellani.

ABREU SODRÉ NA UDN

[illegible] Diretório Regional da UDN a ser apresentada na Convenção do partido, por [illegible] mo é de tradição dentro do Partido. Os nomes apontados e os demais membros do Partido são feitos pelo presidente nacional e pelo vice-presidente regional.

NEI INDECISO

Após ser alvo de várias homenagens na cidade de Marília, passou por esta capital o sr. Nei Braga, governador do Paraná [illegible]

NÔVO COMANDANTE

SÃO PAULO — O general [illegible] nesse momento diz. Contudo, isso porém o general Mourão Filho viajará no trem que parte amanhã, do Rio de Janeiro.

O nôvo comandante da 11 Região Militar comandou, até bem pouco, a 2ª Divisão de Infantaria, sediada em Santa Maria.

JUNTA COMERCIAL

O governador Ademar de Barros nomeou, para presidente da Junta Comercial do Estado de São Paulo, o sr. Augusto Pereira [illegible]

FISCAIS

O presidente da COAP vai estimular [illegible] voluntários [illegible] os mesmos [illegible] comerciantes

DC no Estado do Rio

Exército fabricará pão para evitar "lock-out"

NITERÓI — Enquanto a COAP anuncia que empregará fôrças do Exército para impedir o "lockout" do pão em Niterói e São Gonçalo, o comando do Exército do Estado do Rio informava, ontem, aos jornais que os estabelecimentos panificadores daquela Arma fabricarão o produto a fim de que os munícipes das duas cidades não continuem a sofrer a falta do pão.

A medida foi motivada em virtude dos residentes em São Gonçalo e Niterói já estarem comendo pão dormido, depois de adquirí-los enfrentando longas filas. Os donos de padarias suspenderam o fabrico de pão, sob a alegação de que não estão recebendo trigo dos moinhos.

A VOLTA

Por outro lado, os empregados de padarias estão se movimentando para deflagrar uma greve, se não retornarem os 800 trabalhadores demitidos pelos seus patrões e o horário noturno que, segundo seus proprietários, sua extinção foi a responsável pela demissão em massa.

Os proprietários de padarias, por sua vez, informaram ao DIÁRIO CARIOCA que se os moinhos entregarem trigo farão voltar o horário noturno e terão oportunidade de readmitirem seus ex-empregados. Dizem os panificadores que os moinhos entregarão a matéria-prima até o final desta semana.

EMPREGADOS

Os empregados de padarias, que admitem ser um golpe dos patrões a suspensão do fabrico do pão, a fim de forçarem um aumento de preço, estão preparando uma passeata para mostrar ao povo que a culpa do "lockout" não caberá a êles.

As autoridades anunciaram, também, que os responsáveis pela falta de pão sofrerão uma intervenção em seus estabelecimentos e poderão ser presos, se não solucionarem o impasse.

Intervenção: Justiça não tomou conhecimento

As Câmaras Reunidas do Tribunal de Justiça, ontem, em sua sessão extraordinária, decidiu não tomar conhecimento do pedido de intervenção federal no Estado do Rio solicitado pela Associação dos Magistrados fluminenses. O pedido foi considerado prejudicado, pois o motivo alegado — atraso no pagamento do funcionalismo — deixou de prevalecer com a publicação feita no "Diário Oficial", anunciando que os servidores fluminenses receberiam, a partir de hoje, o mês de fevereiro.

Uma fonte da Secretaria do Tribunal informou, por outro lado, que o ministro Nélson Hungria já contestou a denúncia oferecida contra o ex-governador Carvalho Janoti pela Procuradoria-Geral do Estado, enquadrando-o em crimes de ação comum e na Lei de Segurança Nacional. Considerou a denúncia improcedente, segundo a mesma fonte, alegando que o sr. Janoti só poderia ser responsabilizado pela invasão da casa do juiz de Magé, se ainda estivesse à frente do govêrno. O julgamento do ex-governador — envolvido nos acontecimentos ligados ao despejo dos lavradores das terras da América Fabril — vai demorar de 20 a 30 dias. Sòmente ontem é que a matéria foi distribuída ao desembargador Jacinto Lopes Martins.

HOMENAGEM AO DIRETOR DO D.C.T.

Os dentistas e os médicos do Departamento dos Correios e Telégrafos, incorporados, prestaram ontem, às 15,15 horas, significativa homenagem ao coronel Dagoberto Rodrigues, em solidariedade à sua atitude ante os ataques que lhe foram desferidos por um vespertino carioca.

Na ocasião, falou o médico Archimedes Cardoso Figueiredo, dizendo do desassombro e atitude do diretor do DCT, em nome de seus colegas, hipotecando-lhe a aprovação dos odontologistas, cuja equipe é chefiada pelo sr. Wilson Cavalcanti.

Em resposta, o coronel Dagoberto Rodrigues afirmou que apenas cumpria em sua gestão a imposição de sua consciência.

Anulados os atos de transformação de carreiras

NITERÓI — O secretário de Administração Geral, sr. João Gomes da Silva, informou que o governador Badger Silveira assinou decreto anulando os atos de transformação de carreira.

Até à noite de ontem não se sabia se o decreto seria publicado no "Diário Oficial" de hoje, conforme fonte do Palácio do Ingá, que acrescentou ter sido o mesmo rebatido, face à inclusão de novas emendas.

EXCLUÍDO

Estão excluídos dêsses decretos — segundo informação do gabinete do secretário de Administração — os que têm mais de cinco anos de Estado ou mais de dez anos de serviço público; os que, com a transformação, não ultrapassaram o teto de 32 mil cruzeiros mensais; e, finalmente, os ex-pracinhas.

Os atingidos pelo decreto governamental poderão apresentar recursos trinta dias após a publicação no "Diário Oficial".

Industrialização do lixo será restabelecida

NITERÓI — O prefeito Sílvio Picanço tem encontro marcado hoje, com o presidente do Banco do Estado do Rio, sr. José Saad, quando discutirá planos que visam a recuperação da Zimotérmica (fábrica de adubos), através de auxílio do estabelecimento de crédito oficial.

O sr. Sílvio Picanço tem em mãos um relatório organizado pelo jornalista Jourdan Amóra, que aponta as deficiências da emprêsa e propõe soluções para o seu funcionamento normal. Entre as fórmulas propostas pelo jornalista destacam-se o entendimento com o presidente do Banco do Estado e a venda do adubo fabricado ao DAEL, da Secretaria de Agricultura, com a cobertura oficial.

DEFICIÊNCIA

Entre as deficiências encontradas na Zimotérmica, o relatório entregue ao prefeito aponta: a) falta de entrosamento da emprêsa com o Departamento de Limpeza Pública da PM; b) telefone cortado há 2 anos por falta de pagamento; c) maquinária quebrada; d) queda de produção; e) baixos salários percebidos pelos servidores da Zimos; f) vendas paralisadas.

Como primeira parte do plano que visa a recuperação da indústria de Adubo, ora sob intervenção da Prefeitura, o sr. Sílvio Picanço designou um contador da PM para colocar em dia a escrita da emprêsa, devendo solicitar ao Instituto Vital Brasil, um químico que se encarregará de fazer a análise da matéria-prima fabricada.

Municípios

CACHOEIRAS DE MACACU — (Do Correspondente) — Os moradores de Cachoeiras de Macacu, principalmente os que residem na Rua Floriano Peixoto, fazem um veemente apêlo por intermédio do DIÁRIO CARIOCA, a fim de que os policiais do município tomem as devidas providências, contra os boêmios que infestam aquela rua provocando uma algazarra tremenda durante tôda a madrugada.

— Vencendo a primeira partida, em Cordeiro, por dois a zero e empatando domingo, em Cachoeiras, a seleção cachoeirense, tornou-se vencedora da chave 1 da Zona Centro, e ficará assistindo, de camarote, a disputa entre Caxias e FNM, para depois jogar com o vencedor. Cachoeiras de Macacu, até o momento, utilizou os seguintes jogadores sob a orientação técnica de Batista Brandão: Babá, Nilson, Dinho, Raul, Edésio, Perácio, Adilson, Bento, Jonas, Heraldo, Alceu, Romário, Quinha, Antônio e Siras.

SÃO GONÇALO — Em renhido pleito, a Associação Comercial de São Gonçalo elegeu sua nova diretoria, tendo sido escolhido para presidí-la, o comerciante Abrahans Cherman, que é proprietário de três importantes casas comerciais, e reconhecido como homem de grande atividade. Os comerciários de São Gonçalo por reconhecer os grandes dotes do sr. Abrahans, espera por isso uma grande administração.

ARARUAMA — O governador Badger Silveira nomeou para o cargo de diretora do Instituto Educacional Protógenes Guimarães, que a Secretaria do Trabalho e Serviço Social mantém em Araruama, a professôra Célia Chauvell.

A posse da educadora está marcada para hoje, às 10 horas, com a presença do titular da Pasta do Trabalho, deputado Feliciano Costa.

NOVA IGUAÇU — (Do correspondente Nélson Oliveira) — A Câmara de Vereadores de Nova Iguaçu aprovou, em sua última sessão, moção de aplausos ao governador Badger Silveira pela nomeação do deputado Válter Faria Pacheco, eleito pelo município para o cargo de secretário de Educação e Cultura do Estado.

Os vereadores iguaçuanos lembraram, na moção, que o governador Badger Silveira foi um dos poucos chefes de Estado, a se lembrar da existência da baixada fluminense, entregando a um dos seus filhos mais autênticos, um pôsto de destaque na administração pública.

SAQUAREMA — O Juiz de Direito de Saquarema, sr. Luís Carlos Bertrand Amorim da Cruz, assinou ato transferindo, de 6 para 26 de abril próximo, a segunda sessão do Tribunal do Júri de Saquarema, tendo, ao mesmo tempo, ratificado a relação dos jurados convocados.

SANTO ANTÔNIO DE PÁDUA — Para servir na segunda sessão ordinária do Tribunal do Júri de Santo Antônio de Pádua, convocada para o dia 28 de abril próximo, foram sorteados os seguintes jurados: Álvaro Leite, Josias Bernades da Silveira, Durval Vicente Nei Serrão, Manoel Gouvêa Souto, Cristóvão Leite Eiras, Luís Seixas Filho, José Geraldo Portugal, Djalma Pinto Noronha, Marcelino Tostes Neto, Alfeu Sardenberb, Rui Macedo de Azevedo, Deomar Jaeger, Jusson Possidente Marconi, Aquiles Pinto de Oliveira, Hermete da Silva Jardim, Paulo Abreu Campanário, Jair Malhano, Sebastião Olivier Rodrigues, Heley Bon Consendey, Frederico de Alvim Padilha e Josias Orçay.

MIRACEMA — Os advogados, de Miracema, estão propenso a iniciar uma campanha solicitando do govêrno estadual início, o mais rápido possível, das obras do prédio para o funcionamento do Fôrum da cidade.

Os advogados tacham de inépcia de alguns políticos miracemenses, a responsabilidade da falta do Fôrum naquele município.

Nôvo critério de pagamento: Finanças

NITERÓI — O secretário de Finanças, sr. Jeferson Bruno, revelou, ontem, que o Estado iniciará, hoje, um nôvo critério para pagar o funcionalismo, pois nenhum servidor, das cidades, do interior e dos órgãos autônomos, deixará de receber o mês de fevereiro.

Disse que em janeiro, apenas os funcionários lotados em Niterói receberam seus vencimentos em dia, salientando que quando assumiu o cargo teve de completar o pagamento dos servidores do interior e dos órgãos autônomos e serviços industriais.

FÓRMULA

O sr. Jéferson Bruno declarou, ainda, que estuda uma fórmula que permita a realização, dentro de 25 dias, do pagamento do funcionalismo, correspondente ao mês de março, pois "as medidas de contenção de despesas, postas em prática, poderão facultar os objetivos do governador Badger Silveira".

Pelo nôvo critério, os servidores do SERVE, SINE, CAES, SAEN e DER, receberão juntos com os funcionários lotados em Niterói e no interior, o mês de fevereiro.

Flagrantes

RIFIFI — A reunião da Câmara dos Vereadores, ontem, em Barra do Piraí, acabou com um rififi entre os edis, que tiveram os ânimos serenados após a intervenção de policiais. Os vereadores se desentenderam, quando discutiam o aumento do funcionalismo local, aproveitando o descuido da direção da casa.

•

PROTESTOS — Os estudantes da Faculdade de Ciências Econômicas, da Universidade Federal do Estado do Rio, vão protestar contra o sr. Plínio Leite, que é catedrático daquela Faculdade e, nunca, apareceu por ali. Os universitários já estão elaborando um plano de ação para iniciarem a campanha de protesto contra a omissão do diretor do Colégio Plínio Leite.

•

DESVINCULADO — O chefe da Casa Civil do governador, sr. Jorge Loretti, não vai participar da luta pela sucessão do ministro Paulo Araújo na presidência do Diretório Regional da UDN fluminense. Isso porque êle se considera desvinculado do partido desde o dia em que fôra afastado da Comissão Executiva do Diretório Regional.

•

IDENTIFICAÇÃO — O diretor do Departamento de Educação Primária, sr. Renato Barbosa, está avisando aos interessados, que a identificação das provas do concurso de ingresso ao Magistério, será feita hoje, às 9 horas, no Caio Martins.

MISSA — O Comitê Feminino Pró-Afonso Celso Ribeiro de Castro, de Niterói e São Gonçalo, mandará celebrar, às 10 horas, de hoje, na Matriz de São João Batista, missa em ação de graças por sua vitória no pleito estadual de sete de outubro. Depois da missa, o deputado oferecerá, em sua residência, uma recepção informal.

•

ASSESSOR — O Sindicato dos Jornalistas Fluminenses vai reunir seus associados, sábado, no «Siroco's», para homenagear o jornalista Augusto Donadel, pela sua investidura no cargo de assessor de Imprensa do governador do Estado. Donadel é um dos mais antigos profissionais do Estado do Rio e reúne um grande círculo de amigos, pela sua simpatia.

•

A VOLTA — O secretário de Obras, sr. Egídio de Mendonça Thurler, depois de um mal súbito, que o afastou, temporàriamente, voltou ao trabalho, ontem, e já determinou que se resolvesse, com urgência, o problema da água do município de Pádua. A medida foi adotada, após o secretário tomar conhecimento do relatório do engenheiro Antônio Sampaio, diretor da CAES, no qual é mostrado o problema cruciante do abastecimento de água naquele município.

"Santa Rosa" foi lançada

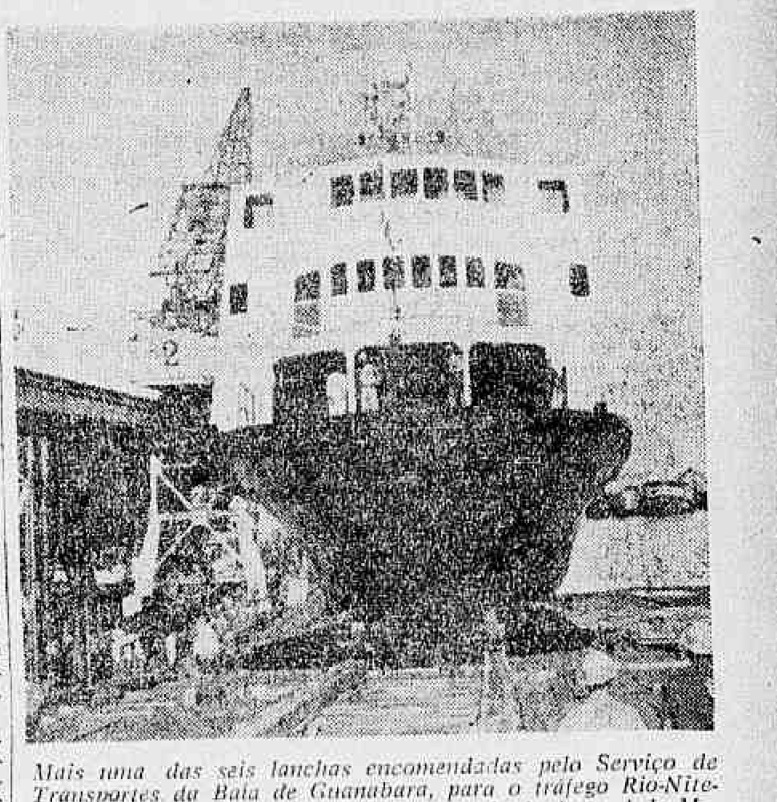

Mais uma das seis lanchas encomendadas pelo Serviço de Transportes da Baía de Guanabara, para o tráfego Rio-Niterói, foi lançada ao mar, anteontem, no cais do Arsenal de Marinha. A nova unidade, que recebeu o nome de "Santa Rosa" e teve como madrinha a senhora Zilda Cantanhede, poderá entrar em tráfego, dentro de dois meses. As solenidades de lançamento foram presididas pelo almirante Olavo M. Coutinho, superintendente dos STBG, que em seu discurso, disse que "o problema dos usuários das lanchas que fazem a travessia Rio-Niterói-Paquetá agoniza.

FÔLHA CARIOCA EDITÔRA S. A.

ASSEMBLÉIA GERAL ORDINÁRIA

I — Aviso

Acham-se à disposição dos senhores Acionistas, na sede da Sociedade, na Rua João Cardoso, 23, os documentos a que se refere o art. 99 do Decreto-Lei nº 2.627 de 26 de setembro de 1940.

II — Convocação

São convidados os senhores Acionistas a se reunirem em Assembléia Geral Ordinária, no dia 30 de abril do corrente ano, às 12 horas, na sede da Sociedade na Rua João Cardoso, 23 a fim de deliberarem sôbre a seguinte ordem-do-dia:

a) Relatório da Diretoria, Balanço Geral, Lucros e Perdas e parecer do Conselho Fiscal, relativos ao exercício findo em 31 de dezembro de 1962.

b) Eleição de nova diretoria.

c) Eleição dos Membros efetivos do Conselho Fiscal e Suplentes e fixação dos seus honorários.

d) Assuntos gerais de interêsse da Sociedade.

Rio de Janeiro, 12 de março de 1963.

Ricardo Jafet — Presidente.

SINDICATO NACIONAL DA INDÚSTRIA DA EXTRAÇÃO DO FERRO E METAIS BÁSICOS

Sede: Avenida Rio Branco, 138 — 8.º andar — Estado da Guanabara

ASSEMBLÉIA GERAL ORDINÁRIA

EDITAL

Convido os srs. associados quites a comparecerem à Assembléia Geral Ordinária deste Sindicato, a realizar-se no dia 28 do corrente, às 14 horas, em primeira convocação, e, caso não se consiga número legal, no mesmo dia e local, às 16 horas, em segunda convocação, com qualquer número, a fim de tratar do seguinte:

a) discussão e aprovação do Relatório da Diretoria referente ao exercício de 1962;

b) idem, idem, do balanço do exercício de 1962;

c) alteração da previsão orçamentária para 1963;

d) apresentação da previsão orçamentária para 1964.

Rio de Janeiro, 11 de março de 1963.

Nelson Chamma — Presidente em exercício.

Retardatários comparecem à tesouraria: PMN

NITERÓI — A Tesouraria da Prefeitura de Niterói começou a receber os impostos atrasados que são devidos à Municipalidade e que, de acôrdo com a lei aprovada pela Câmara, poderão ser pagos até o dia 11 de abril, isentos de multas legais.

O movimento junto aos guichês da Tesouraria Municipal cresceu sensivelmente, demonstrando o interêsse dos contribuintes em se quitarem com a Prefeitura, quer com o objetivo de se beneficiar da anistia, como também numa demonstração de confiança no nôvo prefeito, que, a despeito das dificuldades financeiras, tem realizado um programa de obras para recuperar a capital fluminense.

ATENDIMENTO RÁPIDO

Os contribuintes se mostraram entusiasmados com as modificações introduzidas na Tesouraria Municipal e que têm permitido um atendimento mais rápido. O diretor da Divisão de Fazenda, sr. Antônio Praxedos, contudo, faz um apêlo a quem desejar se beneficiar da anistia para pagar com urgência os seus impostos, tanto para evitar o atropêlo dos últimos dias como para facilitar a realização imediata de obras públicas e regularizar o pagamento do funcionalismo.

Carioca já pode dormir tranqüilo
Coccinelli ganha contrato: Fred's

SOCIEDADE
Jean Pouchard

Dentro de mais alguns dias o carioca já poderá dormir com mais tranqüilidade, uma vez que o orgulhoso governador Carlos Lacerda resolveu aceitar o oferecimento do general Osvino Ferreira Alves, comandante do I Exército, que colocou à disposição do Estado cêrca de 25 mil homens. Êste refôrço deverá terminar com a onda de assaltos a mão armada, ocorridos em grande escala êsses últimos meses.

Mas é importante — igualmente — que o comando da Polícia Civil fique sob a responsabilidade de homens realmente capazes e não apenas curiosos. Com o apoio do Exército, e possìvelmente da Marinha que poderá fornecer 10 mil fuzileiros para combater os delinqüentes da Guanabara a Polícia carioca poderia iniciar uma "blitz", a exemplo do que foi realizado há muitos anos atrás, nos morros da cidade.

•

Com o afastamento do sr. Danilo Nunes, recentemente acometido de um enfarte, a liderança da UDN ficará com o deputado Vitorino James, homem de confiança do sr. Lacerda, tendo mesmo funcionado durante algum tempo em seu gabinete.

•

Jantando, dia 12, no bar dos Pescadores, o deputado Saldanha Coelho, por sinal, muito bem acompanhado

•

A bonita ex-"miss" elegante, Maria de Lurdes Micaldas — hoje Sbarra — está faturando muito bem na mais nova boutique da Tijuca: Marujo's.

•

Em tempo: o sr. Hamilton Sbarra lançou mais um elepê do Carequinha: "O Astronauta", que ensina muita coisa sôbre geografia a meninos e adultos.

•

A equipe da "Esquire" anuncia ainda para êste mês, o lançamento do programa "Os 10 mais".

•

"Le Bouquet Boutique" convida para a apresentação da linha "cow-boy", dia 29, às 16 horas, em sua loja, na rua Miguel Lemos.

•

Coccinelli foi "descoberta" por Carlos Machado. Depois do "show" oferecido gratuitamente aos freqüentadores da piscina do Copa não seria difícil prever que Jaqueline conseguisse um contrato. Êle será confirmado hoje à noite, na boate Fred's quando a jovem cantora do Carroussel receberá a imprensa. CM pretende utilizar a ex-sra. Jacques Dufresnay em nove "shows".

•

A propósito, Coccinelli, em entrevista concedida à imprensa, declarou estar terrìvelmente preocupada: quer ser mãe e teme voltar a ser o que era antes.

•

O diplomata e sra. Luís Carlos Tedim estão comemorando, em Londres, o nascimento da menina Ana Francisca.

Bahia, terra de Todos os Santos
Yola namora na pista um italiano

JOVEM SOCIETY
Barão Siqueira Jr.

EU Sou um daqueles que diria: «Se não nascesse no Rio, gostaria de ser baiano». Realmente, a Bahia seduz, pelas suas belezas, pelas suas praias, pela sua gente e pela hospitalidade tão tradicional de seu povo. Quando você desembarca em Salvador, logo no primeiro contato, sente que está em sua casa, tudo lhe é fácil, tudo lhe é incomensurável, tudo lhe é amigo. Estive na Boa Terra umas 3 vêzes, e gostaria de voltar pelo menos umas 20 vezes. Hoje, dedico minha coluna, em sua totalidade, aos brotos, que representam a gente môça desta terra vibrante, produtora e o porvir do Brasil.

O BAIANO de Tênis é o clube que reúne a alta sociedade baiana, em seus domingos de sol, para tardes dançantes e "potins". Você pode encontrar o grupo môço, em seus jardins, desfilando com grande elegância: Carmem Vasques, Maria Lúcia Americano da Costa, Raimundo Oyhanu, Maria Oyhanu, o colunista Roberto Lisboa (da fôlha "A Tarde"), Eduardo Príncipe, Carlos Fernando Freitas e Humberto Lopes.

•

PITUBA é a praia elegante e concorrida do jovem "society", muito apreciada pelos cariocas que acontecem nestas plagas. Todo fim-de-semana o "young set" salvatoriano diz presente no bonito local, comparável às areias do nosso Arpoador e Castelinho. Podem ser vistas: Márcia Bartilotti, Ângela Cardoso, Tânia e Tamara Taxman e Ângela Barroso que, com seus maiôs multicôres, desfilam plástica e linhagem em suas areias.

•

A DEBUTANTE oficial de '62, Angélica Maria Catarino Príncipe de Oliveira baiana dos sete costados, filha do deputado e senhora Hermógenes Príncipe, fêz um sucesso nesta longa temporada que passou na Boa-Terra. Fala-se até que alguém ficou tontinho pela sua beleza morena, tostada do Arpoador...

•

O ELEGANTE Iate Clube, comparável ao nosso, é bonito e muito freqüentado. Situado na orla marítima, é sem dúvida um dos pontos mais pitorescos da velha e tradicional terra. Nestes dias ensolarados, é o ponto de encontro ideal da brotolândia. Eis-los: Vera Madalena Moscoso (filha do vice-governador Orlando Moscoso), Maria Adelina Faria de Lima e Maria Ângela Príncipe e Farid de Brito Domingos.

UM DOS grandes acontecimentos nupciais do ano será o enlace da bonita Ana Elisa Fernandes Rolemberg com o elegante Alaim Soares Nascimento, no próximo dia 16, às 18,30 horas, na conhecida Igreja de Nossa Senhora da Vitória, em Salvador. "Tout" Bahia dirá presente ao grande encontro nupcial em perspectiva, com um desfile de elegância ímpar.

•

COMENTA-SE que Vera Madalena Moscoso é uma das garôtas mais simples, elegante e queridíssima do grupo jovem baiano. Ela exibe muito charme e sua presença é obrigatória em tôdas as reuniões da jovem-guarda.

•

NA LISTA das môças mais elegantes podemos citar: Carminha Vasques, Iola Lisboa (nossa velha conhecida do Rio) e Maria Lúcia Americano da Costa, segundo uma enquête feita por um grupo de rapazes.

•

E AGORA darei a opinião feminina sôbre os rapazes mais elegantes da Boa-Terra: Fernando Thilemont e Eduardo Príncipe.

•

TRÊS BABADOS acontecem evidentemente nas plagas de Salvador e é o assunto dominante nos meios juvenis da velha capital: 1º) Lena Blanc com Eduardo Príncipe, nas tardes ensolaradas do Baiano de Tênis; 2º) Maria Lúcia Americano com Miguel Madruga, nas manhãs de sol do Iate, em grande estilo, falando-se para breve em novidades na pista; e por último, Nazari Marques com Fernando Imbassaí, nos banhos da piscina da Associação Atlética, todo fim-de-semana.

•

A BAIANA-CARIOCA Iola Lisboa, que circulou durante muito tempo na GB, amiga do colunista, está de namôro firme com um conhecido rapaz italiano, segundo notícias chegadas da Bahia. Durante o carnaval, os dois pularam tôdas as noites "Together".

•

SALVADOR é tão tentadora que o conhecido rapaz carioca Júlio César Sabóia embarcou recentemente para ver seu "love" baiano Teresa Mascarenhas Campos.

•

DOIS RAPAZES cariocas-baianos também fizeram sucesso em suas andanças pela Boa-Terra, deixando as baianinhas tontinhas: os irmãos Carlos Hermógenes e Luís Fernando Príncipe de Oliveira. Fala-se que os dois vieram apaixonados.

•

UMA DAS excelentes anfitriãs do grupo jovem é a beleza de Iêda Quitanilha, filha do almirante Quitanilha, comandante do Distrito Naval, sediado nesta cidade, e que todos os domingos reúne a turma môça para papos, danças e aulas de "madison".

•

A CARIOQUINHA Vera Lúcia Abreu, convidada de Iêda Quitanilha, passou suas férias na Bahia e voltou encantadíssima, principalmente com os baianos...

•

DOIS BROTOS disputam o lugar de beleza entre os rapazes e os colunistas: Ana Maria Freitas e Marta Brito. Dizem que o páreo é duríssimo e dificilmente uma delas vencerá.

•

ELIZABETH Strand ostenta o título de "Glamour Girl" da Bahia, no momento, tendo sido debutante, no ano de 62, da bela cidade.

"Casinha Pequenina"
Outra produção de Mazzaropi

Teremos novamente MAZZAROPI, a partir de segunda-feira, num grande circuito encabeçado pelo Palácio, na sua mais recente produção "CASINHA PEQUENINA" que vem de alcançar grande sucesso em São Paulo. Esperamos que aqui no Rio também agrade aos seus inúmeros fãs.

Encete negócios

ASTROLOGIA
Prof. Mirokoff

HOJE, 14-3-1963 (quinta-feira) — Pode viajar e encetar negócios. Poderá, também, tratar de assuntos sociais.

ACONTECERÁ HOJE AO LEITOR:

Seguem-se as possibilidades felizes ou não, de hoje e amanhã, com horas e números promissores para os leitores nascidos em quaisquer dia, mês e ano dos períodos abaixo:

PARA OS NASCIDOS:

ENTRE 22 DE DEZEMBRO E 20 DE JANEIRO (Capricórnio)
Concepção grandiosa e probabilidade de ótimas realizações. 10, 11 e 17; 23, 34 e 55 (horas e números).

ENTRE 21 DE JANEIRO E 18 DE FEVEREIRO (Aquário)
Resoluções lucrativas e notícias favoráveis no campo político. 8, 9 e 20; 15, 17 e 67 (hora s números).

ENTRE 19 DE FEVEREIRO E 20 DE MARÇO (Peixes)
Dias de mais pres ágios, com desarmonia conjugal. 9, 11 e 20; 45, 56 e 76 (horas e números).

ENTRE 21 DE MARÇO E 20 DE ABRIL (Aries)
Rusgas domésticas e complicações sentimentais. 16, 19 e 21; 56, 76 e 87 (horas e números).

ENTRE 21 DE ABRIL E 20 DE MAIO (Touro)
Alegria e disposições para passeios e contrariedades à tarde. 9, 10 e 13; 67, 76 e 98 (horas e números).

ENTRE 21 DE MAIO E 22 DE JUNHO (Gêmeos)
Tarde duvidosa e projetos mau sucedidos. 8, 9 e 11; 45, 67 e 87 (horas e números).

ENTRE 23 DE JUNHO E 22 DE JULHO (Câncer)
Surprêzas agradáveis pela manhã e à noite receberá notícias agradáveis. 8, 9 e 15; 56, 76 e 87 (horas e números).

ENTRE 23 DE JULHO E 21 DE AGÔSTO (Leão)
Êxitos sociais à tarde mas a noite será de pesadelos e aflições. 10, 13 e 21; 46, 65 e 76 (horas e números).

ENTRE 22 DE AGÔSTO E 20 DE SETEMBRO (Virgem)
Resoluções e negócios financeiros bem empreendidos. Sonhos felizes. 9, 11 e 14; 56, 76 e 89 (horas e números).

ENTRE 21 DE SETEMBRO E 21 DE OUTUBRO (Balança)
Boas possibilidades para assuntos financeiros e sociais. 15, 19 e 22; 56, 76 e 82 (horas e números).

ENTRE 22 DE OUTUBRO E 21 DE OUTUBRO (Escorpião)
Originalidade e êxitos financeiros. 8, 9 e 19; 31, 34 e 54 (horas e números).

ENTRE 22 DE NOVEMBRO E 21 DE DEZEMBRO (Sagitário)
Sonhos proféticos e início de negócios vitoriosos. 8, 9 e 11; 67 87 e 98 (horas e números).

REGISTRO

Aniversários

FAZEM ANOS HOJE:

Ministro Afrânio Costa; ministro Luís Gama Filho; João de Castro; Paulo Mac Dowell; César da Fonseca; José Catanhede; Belmiro Mendes Vasconcelos; dr. Aires Martins Tôrres; Celso Monteiro; Abdias do Nascimento; Armando Palhares; dr. Francisco Mendes; Rodolfo Bastista Teles.

MENINOS:

José Augusto, filho do casal José-Elza Moreira de Araújo.

Casamentos

No próximo sábado, quinze minutos após a Hora do Angelus, subirá ao altar da Igreja Coração de Maria o casal Marli Pereira da Costa-Zeferino Pereira da Costa, para a cerimônia do seu enlace matrimonial.

Os pais dos nubentes, viúva Artur Costa e sr. Zeferino Pereira da Costa, estão a convidar parentes e amigos para assistirem ao "sim" que sacramentará o amor de seus filhos.

Nascimentos

Raul — filho do casal Celso Ramalho-Elisa Ramalho.

Homenagens

Governador Virgílio Távora — Ao banquete que a Casa do Ceará vai oferecer hoje, dia 14, às 21 horas, no restaurante da Associação Brasileira de Imprensa, deverão comparecer, como convidados de honra, os governadores Carlos Lacerda, Ademar de Barros, Magalhães Pinto e Badger Silveira, assim como o senador Juscelino Kubitschek.

Música

A Secretaria de Educação e Cultura informa que estão abertas, até o próximo dia 18, no horário de 12 às 17 horas, as inscrições para os cursos de impostação da voz falada e cantada e de oratória, na sede do Serviço de Educação Musical e Artística, na Rua Edgar Gordilho, 63.

As aulas serão dadas no auditório do Ministério da Educação e Cultura a partir do dia 19, pela professora Emília D'Annibale.

"In Memorian"

Professor Próspero Karam — Os professôres do Instituto Nacional de Educação de Surdos convidam os parentes e amigos do professor Próspero Karam para a missa de 7º dia que mandam celebrar, por alma do colega, hoje, às 11h30m, na Igreja de Nossa Senhora da Glória, no Largo do Machado.

Falecimentos

Da. Ophélia Gonçalves Pereira de Sampaio — Faleceu sábado, dia 9, em São Paulo, aos 77 anos, dona Ophélia Gonçalves Pereira de Sampaio, viúva do sr. Aníbal Alves Sampaio. Deixa os filhos: Antônio Luís Pereira de Sampaio, solteiro; eng. Hélio Pereira de Sampaio, casado com dona Wanda Vétore de Sampaio; Maria Carolina Sampaio Carnelosso, casada com o sr. Glicério Geraldo Carnelosso; e o neto João Marcos, de 3 anos. Deixa, ainda, os cunhados: d. Maria Luísa Sampaio Mangini, viúva do sr. João Batista Mangini; dona Edith Sampaio Réis, viúva do dr. Eduardo Gomes dos Rei; dr. Waldemar Alves Sampaio, casado com dona Stella Vilmar Sampaio; Yolanda Alves Sampaio, solteira; e vários sobrinhos, sobrinhos-netos, bisnetos e tataranetos. O sepultamento realizou-se no mesmo dia no Cemitério São Paulo.

Ginástico mostra fantasias dia 16
Mackenzie ganha parque aquático

NOS CLUBES
Nélson Jorge

Finalmente, no próximo sábado, os associados do Ginástico Português poderão matar a curiosidade assistindo ao desfile das fantasias premiadas no Teatro Municipal, Copa e Quitandinha. Também os trajos masculinos estarão presentes.

•

No Mackenzie

Amanhã, diretores e sócios do Sport Club Mackenzie estarão comemorando a inauguração do parque aquático, cuja construção foi iniciada — a duras penas — pelo ex-presidente Válter Goitacaz. No sábado haverá o baile de gala.

•

LC Vila Isabel

O Lion's Clube da Tijuca convida para o jantar de inauguração do Lion's de Vila Isabel, a ser realizado, às 20,30 horas do dia 18, no Tijuca Tênis.

•

Bodas

O radialista Sílvio Mendonça, que mantém programas exclusivamente para os clubes cariocas na Mauá e Televisão Continental, vai comemorar 25 anos de atividades profissionais no próximo mês de abril. Um churrasco vai comemorar o acontecimento.

•

Maiôs

Hugo Pereira resolveu intensificar as reuniões dançantes no Riachuelo Tênis. Um plano será apresentado ainda êste mês ao quadro social, visando a criar o "Ano de Ouro do RTC". Enquanto isso, o departamento social se prepara para a festa do dia 26, quando serão apresentadas lindas môças mostrando maiôs e lingerie.

•

Da Uva

A Casa do Pôrto recebe no sábado com a "Festa da Uva". Finíssimos vinhos serão servidos por simpáticas "cachopas", responsáveis ainda pelas danças típicas portuguêsas.

Rápidas

A srta. Valderez Fontoura está de casamento marcado para maio. O noivo é o jovem Leonel Schueller. • O sr. Luís Carneiro Pita — do Grajaú Tênis — deverá circular pela Assembléia Legislativa: foi convidado para assessorar ao deputado Leite de Castro. • Ida Gomes foi convidada para trabalhar na "Voz da América". • O Olímpico de Jacarepaguá recebe no dia 30, comemorando mais Sampaio Atlético comemora seu um ano de fundação. • Também o Sampaio Atlético comemora seu aniversário no dia 30. A diretoria do clube pretende homenagear, na ocasião o Centro do Comércio e Indústria de Pilares e o Clube de Subtenentes e Sargentos do Exército. A orquestra será de Astor Silva.

São Lourenço
HOTEL AVENIDA
TEL.: 46-7354 — RIO

TEMPERATURA DELICIOSA - AR CONDICIONADO PERFEITO
METRO PASSEIO — METRO COPACABANA — METRO TIJUCA — AZTECA — PAX IPANEMA — RICAMAR COPACABANA — PALÁCIO HIGIENÓPOLIS
2-4-6-8-10 HS (PASSEIO DESDE 12 HS)
METRO GOLDWYN MAYER apresenta
O MUNDO EM MEU BÔLSO
ROD STEIGER - NADJA TILLER
PETER VAN EYCK - IAN BANNEN
JEAN SERVAIS
Proibido até 18 anos

LUIZ SEVERIANO RIBEIRO
FESTIVAL 20th CENTURY-FOX — PALÁCIO
HOJE — TARDE DEMAIS PARA ESQUECER — DEBORAH KERR, CARY GRANT — LIVRE
AMANHÃ — QUEM FOI JESSE JAMES — ROBERT WAGNER, HOPE LANGE — PROIBIDO 18 ANOS
SÁB. — O EGÍPICIO — VICTOR MATURE, EDMUND PURDON — PROIBIDO 14 ANOS
DOM. — SUAVE É A NOITE — JENNIFER JONES, JASON ROBARDS Jr. — PROIBIDO 14 ANOS

Teatros e Boites
Programa para sua Noite

Oscar Ornstein e Victor Berbara apresentam BIBI FERREIRA, EDSON FRANÇA e JAIME COSTA
MINHA QUERIDA LADY
MY FAIR LADY
A comédia musical do século
No TEATRO CARLOS GOMES
7.º mês de sucesso
Preços a partir de Cr$ 200,00 — Ingressos à venda nas bilheterias do Carlos Gomes (Inf.: tels. 22-7581 e 42-9883, e do Copacabana (Inf. tel.: 57-2318)
Diàriamente, às 21 horas. Vesperais: 5.ª-feiras (preços reduzidos), sábados e domingos às 16 horas

O CANGACEIRO
Apresenta hoje
RAUL MASCARENHAS E CONJUNTO
DAS 6 DA TARDE ÀS 3 DA MANHÃ
Rua Fernando Mendes, 25 — Copacabana

LITTLE CLUB
Apresenta
LÍVIO ROMANO e JOHN ALL
CONJUNTO JOSÉ MARIA
AR REFRIGERADO

PLAZA HI-FI SOCIETY
AVENIDA PRADO JUNIOR, 258
Direção geral de MAURICIO LANTHOS
APRESENTARÁ DOMINGO
CLUBE DA TELEVISÃO
SEM COUVERT — SEM CONSUMAÇÃO
ABERTO DAS 15 ÀS 5 HORAS DA MANHÃ
Reservas de mesas pelo telefone: 57-1870
SEGUNDA-FEIRA: CLUBE DO CINEMA

SEBASTIÃO JOSÉ FRANÇA DOS ANJOS — LUIZ LYRA — AYRTON CARVALHO JUNQUEIRA — RAFAEL JOSÉ FRANÇA DOS ANJOS — ALIF PALIS
ADVOGADOS
Escritório: Rua Senador Dantas 117 — 14.º andar
Grupos 1431/32 — Telefone: 52-3372

HOJE E TÔDAS AS NOITES
QUINTETO BOSSA RIO "SHOW"
BOTTLES BAR
Rua Duvivier, 37 — Tel. 57-1065

TEATROS

CARTAZ

- SANTA ROSA — 47-8641 — "O Asilado" às 21,15 horas. Sábados, quintas e domingos vesperais às 16,15 horas.
- COPACABANA — 57-1818 — "Tiro e Queda" — Tônia Carrero — às 21,30 horas. Vesperais quintas e domingos às 16,30 horas.
- BOLSO — 27-2122 — "Família pouca família" de Geraldo Savory, às 21,15. Vesperais quintas e domingos às 16 horas.
- CARLOS GOMES — 22-7581 42-9883 e 57-2318 — "My Fair Lady" — 50 figuras entre as quais Bibi Ferreira, Paulo Autran e Sérgio de Oliveira. Às 21 horas. Vesperais quintas, sábados e domingos às 16 horas.
- DULCINA — 22-5817 — "Oito Mulheres", de Robert Thomas. Diàriamente, às 21 horas. Quintas e domingos vesperal às 16 horas. Sábados, sessões às 20 e 22 horas.
- NACIONAL DE COMÉDIAS — 22-0367 — "As Loucuras de Mamãe" às 21 horas. Vesperais quintas e domingos às 16 horas.
- TEATRO DE RIO (Rua do Catete) — 25-4155 — "A Invasão" de Dias Gomes — Diàriamente às 21 horas. Quintas e domingos vesperais, às 17 horas. Sábados sessões às 20 e 22 horas.
- GINÁSTICO — 42-4521 — "O Expresso das Seis e Trinta" com José Vasconcelos. Diàriamente às 21 horas.
- JARDEL — 27-8715 — "Zelde Boca Rica" — Diàriamente às 20 e 22 horas.
- MAISON DE FRANCE — 52-3450 — "Bonitinha Mas Ordinária". Peça de Nélson Rodrigues diàriamente às 21 horas.
- MESBLA — 42-4881 — "Três em Lua-de-Mel". Diàriamente, às 21 horas. Sábados às 16 horas. Domingos às 14 horas.
- RIVAL — 22-2721 — "Oba Mister Momo" às 20 e 22 horas. Vesperais, quintas e domingos às 16 horas.

CINEMAS

CENTRO

- PLAZA — 22-1097 — "Três Cabras de Lampião" (Proibido até 16 anos) com Milton Ribeiro, Aurélio Ferreira e Miguel Tôrres.
- METRO PASSEIO — 23-6490 — "O Mundo em Meu Bôlso" (Proibido até 18 anos) com Red Steiger.
- PALÁCIO — 25-0658 — "Festival de Sucessos da Fox". (Um filme por dia)
- ODEON — 22-1508 — "O Escudo Negro de Falworth". (Censura livre) com Tony Curtis e Janet Leigh.
- IMPÉRIO — 22-9346 — "Os Apuros de um Médico" (Proibido até 14 anos) com Michael Graig.
- PATHÉ — 22-8795 — "O Gigante de Metrópolis" (Censura livre) com Michel Gordon.
- REX — 22-6827 — "Helena de Tróia". (Proibido até 10 anos) com Rossana Podestà e Jack Sernas.
- RIVOLI — "Paraíso de Nudistas". (Proibido até 18 anos) com Mickey Knox.
- VITÓRIA — 42-9029 — "Adua e Suas Companheiras". (Proibido até 18 anos) com Simone Signoret.
- CINEAC — 42-6024 — "América de Noite" (Proibido até 18 anos).
- IRIS — 42-6763 — "Pistoleiros do Entardecer". (Proibido até 10 anos) e "Ladrão Apaixonado".
- SÃO JOSÉ — 42-0562 — "Maciste Contra o Vampiro". (Proibido até 14 anos) e "Aí Vem a Alegria".
- PRESIDENTE — 42-7128 — "A Máscara do Horror" (Proibido até 18 anos) e "Os Dois Ladrões".
- FLORIANO — 49-9974 — "Sangue Sôbre a Índia" (Proibido até 18 anos) e "É a Maior".

ZONA SUL

- LEBLON — 27-7805 — "O Escudo Negro de Falworth". (Censura livre) com Tony Curtis e Janet Leigh.
- PAX — 27-6621 — "O Mundo em Meu Bôlso" (Proibido até 18 anos) com Red Steiger.
- MIRAMAR — "Adua e Suas Companheiras". (Proibido até 18 anos) com Simone Signoret.
- RIVIERA — "Orfeu do Carnaval" (Proibido até 14 anos) com Breno Melo e Léa Garcia.
- CARUSO (Copacabana) — 27-5150 — "O Assassino" (Proibido até 18 anos) com Marcello Mastroianni.
- ASTÓRIA — 47-0466 — "Três Cabras de Lampião" (Proibido até 16 anos) com Milton Ribeiro, Aurélio Teixeira e Miguel Tôrres.
- PIRAJÁ — 47-2668 — "Maciste Contra os Lanceiros". (Proibido até 14 anos) e "E o Espetáculo Continua".
- IPANEMA — 47-3806 — "Na Era da Violência". (Proibido até 14 anos) e "O Cupim".
- ALVORADA — 27-2936 — "Morangos Silvestres" (Censura livre).
- VENEZA — "Fantasmas em Roma" (Censura livre) com Marcello Mastroianni.
- ROXY — 36-6245 — "O Melhor dos Inimigos" (Censura livre) com David Niven e Alberto Sordi.
- COPACABANA — 57-5134 — "Páginas da Vida" (Proibido até 14 anos) com Richard Widmark.
- ART PALÁCIO (Copacabana) — 57-2795 — "O Gigante de Metrópolis" (Censura livre) com Michel Gordon e Bella Cortez.
- FLORIDA — 37-7141 — "Maciste Contra o Vampiro" (Proibido até 14 anos) com Jacques Sernas.
- KELLY — "Tributo de Sangue". (Proibido até 18 anos) com William Holden.
- METRO COPACABANA — 37-9898 — "O Mundo em Meu Bôlso" (Proibido até 18 anos) com Red Steiger.
- BRUNI (Copacabana) "O Golpe dos Eternos Desconhecidos". (Proibido até 14 anos).
- PARIS PALACE — "Três Cabras de Lampião" (Proibido até 16 anos) com Milton Ribeiro, Aurélio Teixeira e Miguel Tôrres.
- RICAMAR — 37-9932 — "O Mundo em Meu Bôlso" (Proibido até 18 anos) com Red Steiger.
- RIAN — 36-6614 — "Crime em Monte Carlo" (Proibido até 14 anos) com Alberto Sordi.
- NACIONAL — 26-0672 — "Maciste Contra o Vampido" (Proibido até 14 anos).
- BOTAFOGO — "Os Apuros de um Médico" (Proibido até 14 anos).
- GUANABARA — 26-9339 — "O Prisioneiro da Máscara de Ferro". (Proibido até 10 anos).
- ÓPERA — 46-7218 — "O Bandido Giuliano" (Proibido até 16 anos) com Salvo Randone.
- PAISSANDU — "Três Cabras de Lampião". (Proibido até 16 anos) com Milton Ribeiro, Aurélio Teixeira e Miguel Tôrres.
- SÃO LUÍS — 25-7450 — "Pepe". (Censura livre) com Cantinflas e mais 35 astros famosos.
- POLITEAMA — 25-1143 — "Os Canhões de Navarone" (Proibido até 14 anos) e "O Cupim".
- AZTECA — 45-6813 — "O Mundo em Meu Bôlso" (Proibido até 18 anos) com Red Steiger.
- BRUNI (Flamengo) — "O Assassino". (Proibido até 18 anos) com Marcello Mastroianni.

ZONA NORTE

- RIO BRANCO — 43-1639 — "Hércules na Conquista da Atlântida". (Proibido até 10 anos).
- MADRID — 48-1184 — "Crime em Monte Carlo" (Proibido até 14 anos) com Alberto Sordi.
- SANTA ALICE — 38-9993 — "O Escudo Negro de Falworth". (Censura livre) com Tony Curtis.
- BRITÂNIA — "América de Noite" (Proibido até 18 anos).
- AMÉRICA — 48-4319 — "O Escudo Negro" de Falworth" (Censura livre) com Tony Curtis e Janet Leigh.
- NATAL — 48-1450 — "Sangue Sôbre a Índia" (Proibido até 18 anos) e "Garôtas e Samba".
- FLUMINENSE — 28-1404 — "Quem Ama Vive Cantando" (Censura livre) e "Fatalidade".
- HERMIDA — "Sangue Sôbre a Índia" (Proibido até 18 anos).
- ROMA — "Com Hércules no Olimpo". (Censura livre).
- TIJUCA — 48-4318 — "O Pistoleiro" (Proibido até 10 anos) e "Duas Histórias".
- MARACANÃ — 48-1910 — "O Clamor do Sexo" (Proibido até 18 anos) e "O Golpe".
- CARIOCA — 28-8178 — "Adua e Suas Companheiras" (Proibido até 18 anos) com Simone Signoret.
- METRO TIJUCA — "O Mundo em Meu Bôlso" (Proibido até 18 anos) com Red Steiger.
- ART PALÁCIO (Tijuca) — "O Gigante de Metrópolis" (Proibido até 14 anos) com Michel Gordon.
- ESKYE (Tijuca) — 28-5313 — "Três Almas Penadas" (Proibido até 14 anos).
- OLINDA — 48-1032 — "Três Cabras de Lampião" (Proibido até 16 anos) com Milton Ribeiro, Aurélio Teixeira e Miguel Tôrres.
- BRASÍLIA — "Pistoleiros do Entardecer" (Proibido até 10 anos) com Randolph Scott.

SUBÚRBIO (Central)

- CACHAMBI — "Cinco Semanas Num Balão". (Censura livre) e "Treze Cadeiras".
- IMPERATOR — "Adua e Suas Companheiras" (Proibido até 18 anos) com Simone Signoret.
- PIEDADE — 29-6332 — "Volta, Meu Amor" (Censura livre) com Rock Hudson e Doris Day.
- MONTE CASTELO — 29-8230 — "Helena de Tróia". (Proibido até 10 anos) com Rossana Podestà e Jacques Sernas.
- ENGENHO DE DENTRO — 29-4136 — "Golias Contra o Gigante". (Proibido até 14 anos).
- PARATODOS — 29-5191 — "O Gigante de Metrópolis" (Censura livre) com Michel Gordon e Bella Cortez.
- VAZ LOBO — 29-1998 — "Império da Desordem". (Proibido até 10 anos).
- IRAJÁ — 29-8330 — "A Vingança de Milady" (Censura livre).
- GUARACI — "Sublime Recordação" (Censura livre) com Libertad Lamarque.
- MASCOTE — 29-0411 — "Três Cabras de Lampião" (Proibido até 16 anos) com Milton Ribeiro, Aurélio Teixeira e Miguel Tôrres.
- ART PALÁCIO (Méier) — "O Nono Mandamento". (Proibido até 18 anos) com Kirk Douglas e Kim Novak.
- REGÊNCIA — "Maciste Contra o Vampiro" (Proibido até 14 anos).
- ALFA — 29-8215 — "Pecadoras de Paris" (Proibido até 18 anos) e "O Craque".
- COLISEU — 29-8753 — "Três Cabras de Lampião". (Proibido até 16 anos) com Milton Ribeiro, Aurélio Teixeira e Miguel Tôrres.
- MARAJÓ (Jacarepaguá) — 696 — "Drake o Corsário". (Proibido até 14 anos).
- MOÇA BONITA — "A Hora do Diabo" (Proibido até 10 anos) com Spencer Tracy e Frank Sinatra.
- ANCHIETA — "Os Cosmonautas". (Censura livre) com Grande Otelo e Ronald Golias.

SUBÚRBIO (Leopoldina)

- LEOPOLDINA — "Helena de Tróia" (Proibido até 10 anos) com Rossana Podestà e Jacques Sernas.
- PARAÍSO — 30-1060 — "O Segrêdo de Monte Cristo". (Proibido até 10 anos).
- PALÁCIO (Higienópolis) — O Mundo em Meu Bôlso" (Proibido até 18 anos) com Red Steiger.
- MELLO (Bonsucesso) — "O Prisioneiro da Máscara de Ferro". (Proibido até 10 anos) e "Duas Histórias".
- RAMOS — 30-1094 — "O Gladiador Invencível". (Proibido até 10 anos).
- MAUÁ — 30-5056 — "O Gigante de Metrópolis" (Censura livre) com Michel Gordon e Bella Cortez.
- PENHA — 30-1121 — "América de Noite" (Proibido até 18 anos).
- MELO (Penha) — "Maciste Contra o Vampiro" (Proibido até 14 anos) com Jacques Sernas.
- ROSÁRIO — 30-1889 — "Maciste Contra o Vampiro" (Proibido até 14 anos) com Jacques Sernas.
- SANTA CECÍLIA — 30-1823 — "Golias Contra o Gigante" (Proibido até 14 anos).
- SANTA HELENA — 30-2666 — "Anel de Fogo" (Proibido até 14 anos)
- RIO PALACE — "Três Cabras de Lampião" (Proibido até 16 anos) com Milton Ribeiro, Aurélio Teixeira e Miguel Tôrres.
- SÃO PEDRO — 30-4181 — "Pistoleiros do Entardecer" (Proibido até 10 anos) com Randolph Scott.
- BRAZ DE PINA — 30-3498 — "Com Hércules no Olimpo" (Censura livre).

NITERÓI

- CENTRAL — "O Clamor do Sexo" (Proibido até 18 anos) com Natalie Wood.
- ICARAÍ — "O Melhor dos Inimigos" (Censuda livre) com David Niven e Alberto Sordi.
- ODEON — "As Pupilas do Senhor Reitor" (Censura livre).
- SÃO JORGE — "Golias Contra o Gigante". (Proibido até 14 anos).
- ALAMEDA — "O Melhor dos Inimigos" (Censura livre) com David Niven.

CAXIAS

- PAZ — "Os Piratas do Rio Sangrento". (Proibido até 14 anos).
- CAXIAS — "Quem Ama Vive Cantando". (Censura livre).

SÃO JOÃO DE MERITI

- GLÓRIA — "Pistoleiros do Entardecer" (Proibido até 10 anos) com Randolph Scott.

PETRÓPOLIS

- CAPITÓLIO — 26-26 — "O Clamor do Sexo" (Proibido até 18 anos) com Natalie Wood.
- D. PEDRO — 20-40 — "Winchester 73". (Proibido até 14 anos) Romanoff e Julieta.
- PETRÓPOLIS — 32-32 — "Helena de Tróia" (Proibido até 10 anos) com Rossana Podestà.

"Quando..."

(Conclusão da 10ª página)

REELEIÇÃO DE FADEL

O repórter pergunta ao conhecido desportista e Curvelo responde: Sôbre o que acha das fôrças em choque e se acredita na reeleição de Fadel Fadel e se está garantida, "posso responder que acostumei-me a respeitar as eleições de modo que não [illegible] célebre "já ganhou" mas acredito que uma grande maioria de conselheiros fazendo um exame de consciência em que considerarão o que foi o Flamengo em [illegible] o que não era a Gávea e o que ela é hoje não hesitará [illegible] os nomes de Fadel Fadel e Reinaldo Carneiro Bastos, outro de alto gabarito dentro do nosso clube. A campanha contra Fadel se tem [illegible] pessoal ou inveja, ou que tudo é injusto e incompreensível" frisou mais o sr. Alfredo Curvelo.

O ITINERÁRIO

"Onde estava, na hora do descrédito tanta gente que agora se alvoroça? Onde estava quando o clube sofreu cinco ou seis senhores, inclusive se de rendas de [illegible] de futebol? Ninguém a via, nem lhe sabia o endereço. [illegible] telefonava para os conselheiros pedindo-lhes que se prestem a interromper a marcha gloriosa [illegible] destino. Hoje êsses conselheiros estão [illegible]. Ouviram pelo rádio, pela televisão e nas reuniões [illegible] bandeira chegou a se multiplicar e ser [illegible] da vitória [illegible].

RESTAURAÇÃO DO FLAMENGO

"O Flamengo hoje é um clube que tem o nome e o crédito restaurados e a sua bandeira voltou a ser aquela que [illegible] do Flamengo [illegible].

[illegible]

"[illegible] graças lhe sejam dadas, [illegible] descobridor de estrêlas, [illegible] ter encaminhado, ou melhor, ter caminhado para o Flamengo, o que é verdade, Fadel Kaféia, Edgar Santos, Fernandi Matos e tantos outros elementos de valor" concluiu o senhor Alfredo Curvelo, sem dúvida alguma, um dos baluartes do Flamengo.

ALTERAÇÃO NO TRÁFEGO DE TRENS

Para que sejam feitos trabalhos de conservação na linha 2, entre as cabinas 4 e 5, os trens paradores que se destinam a D. Pedro II não farão paradas, hoje, das 11 às 16 horas, nas estações de Piedade e Encantado. Pararão nas demais estações.

Ainda hoje, no mesmo horário, só será permitida tração elétrica até a estação de Paciência. Dessa estação a Santa Cruz, o tráfego será feito por tração com máquinas Diesel.

Esta alteração visa permitir trabalhos de conservação nas linhas 1 e 2, entre as estações de Paciência e Santa Cruz.

VIDA JUDICIÁRIA:

Estado pode desapropriar ações

O Supremo Tribunal Federal, ontem reunido em Tribunal Pleno, sob a presidência do ministro Lafaiete de Andrada, decidiu por unanimidade de votos, denegar o mandado de segurança impetrado por acionistas da Cia. Paulista de Estradas de Ferro, que sustentavam a tese de que o Estado de S. Paulo não podia desapropriar as ações da referida Companhia, bem como não podia votar nas assembléias gerais da sociedade anônima.

Os acionistas foram patrocinados pelo professor Alfredo Buzaid e a defesa do Estado de São Paulo esteve a cargo do professor Haroldo Valadão, que ocupou a tribuna do excelso pretório para sustentar que o Estado, mesmo na [illegible] das ações, pode praticar todos os atos inerentes a qualquer acionista, exceto o da alienação.

PROBLEMA DO STF

Na segunda audiência para publicação de acórdãos, ontem realizada, sob a presidência do ministro Cândido Mota Filho, juiz semanário, foram publicados, entre outros, os seguintes acórdãos em recursos procedentes da Guanabara — mandados de segurança.

N. 8.161 — Guanabara — Relator: Exmo. sr. ministro Hannemann Guimarães. — Recorrente: Companhia Propac (Comércio e Indústria). Advogado: P. J. Barcelos Dias. Recorrido: Instituto de Aposentadoria e Pensões dos Industriários. Deram provimento ao recurso, contra o voto do ministro Pedro Chaves. Tribunal Pleno, em 4 de abril de 1962.

Ementa: É devida a contribuição de 1% para o Serviço de Assistência Médica.

N. 9.188 — Guanabara — Relator: o Exmo. sr. ministro Cunha Melo (substituto do Exmo. sr. ministro Barros Barreto). Recorrentes: Brasita S. A. — Transportes, Comércio e Indústria. Advogados: Breno de Andrade e outros. Recorrido: Estado da Guanabara. Negaram provimento por unanimidade. Tribunal Pleno, em 9 de julho de 1962.

Ementa: Impôsto de Vendas e Consignações. Incide sôbre a mão-de-obra com venda de peças. A mão-de-obra sem venda de peças paga outro tributo, o de transação.

N. 9580 — Guanabara — Relator: o Exmo. sr. ministro Cunha Melo (substituto do Exmo. sr. ministro Barreto). Recorrentes: Elevadores Elbo Ltda. e outros. Advogado: José Gérson Monteiro. Recorrido: Estado da Guanabara. Advogado: Mário da Rocha Ribas. Unanimemente, negaram provimento. Tribunal Pleno, em 20 de agôsto de 1962.

Ementa: Pessoa jurídica de direito privado estabelecida com serviço de conservação de elevadores. Sua inscrição, entre os contribuintes do município do Estado membro, não se reveste de ilegalidade nem ameaça direito subjetivo, uma vez que inexistente [illegible] de lei imunizando-a ou isentando-a de atributos federais, estaduais ou municipais.

N. 24.574 — Guanabara — Relator o Exmo. sr. ministro Hahnemann Guimarães. Agravante: Cia. Brasileira de Cimento Portland "Perus". Advogado: Luciano de Rose. Agravados: Benedito Carlos e outros. Advogado: José Osório e Azevedo. Negaram provimento ao agravo unanimemente. Segunda Turma, em 22 de agôsto de 1961.

Ementa: O agravo está mal instruído.

N 24.950 — Guanabara — Relator: O Exmo. sr. ministro Hahnemann Guimarães. Agravante: Viação Presidente Ltd. — Advogado: Renato da Cunha Ribeiro. Agravado: José Ruas. Advogado: Domício Ribeiro dos Santos. Negaram provimento ao agravo, unanimemente. Segunda Turma, em 14 de novembro de 1961.

Ementa: O devedor foi condenado a reparar o dano que causou.

N. 10.893 — Guanabara — Relator: o sr. ministro Gonçalves de Oliveira. Recorrente: Alexandre Campbell Vallance. Advogado: Rui Nunes Pereira. Recorrida: União Federal. Deram provimento ao recurso em decisão unânime. Tribunal Pleno, em 28 de novembro de 1962.

Ementa: Jornalistas. Impôsto de Renda.

O impetrante dirige no Brasil duas emprêsas estrangeiras de notícias, distribuindo notícias à imprensa do país. Goza como jornalista de isenção do impôsto de renda, nos têrmos do art. 203 da Constituição.

AGRAVOS DE INSTRUMENTOS

21.483 — Guanabara — Relator: O Exmo. sr. ministro Hanemann Guimarães — Agravante: Samuel Cândido — Advogado: J. Vina Neto — Agravada: União Federal — Negaram provimento do agravo, unanimemente. (Segunda Turma) em 12 de dezembro de 1961.

"Ementa": Não se justificava a promoção, nos têrmos da Lei número 2.370 de 9 de dezembro de 1954, art. 33 parágrafo 3.

N.º 24.855 — Guanabara — Relator: o Exmo. sr. ministro Hanemann Guimarães — Agravante: Adamastor Pereira Neves — Advogado: Hudson Lourenço — Agravado: Irmandade da Santa Cruz dos Militares. — Negaram provimento ao agravo unanimemente (Segunda Turma). Em 10 de outubro de 1961. "Ementa": não se demonstrou a infração das disposições legais citadas.

N.º 24.866 — Guanabara — Relator: o Exmo. sr. ministro Hahnemann Guimarães — Agravante: S. A. Frigorífico Anglo — Advogado: Raul da Cunha Ribeiro — Agravado: Antônio Petrovich e outros — Advogado: Carlos César Barbosa. Negaram provimento ao agravo, unanimemente. (Segunda Turma) — Em 24-10-61.

"Ementa": Não se pode descontar do novo salário-mínimo o valor da moradia cedida gratuitamente ao empregado.

N.º 27.213 — Guanabara — Relator o Exmo. sr. ministro Vitor Nunes Leal — Agravante: A Banco do Brasil S.A. — Advogado: A. Arnaldo de Carvalho Machado — Agravado: Paulo Barreira de Faria — Advogado: Ivair Nogueira Itagiba.

27.340 — Guanabara — Relator o Exmo. Sr. Ministro Victor Nunes Leal — Agravante: Instituto de Aposentadoria e Pensões dos Industriários — Advogado: Antônio Pinto Lima — Agravado: Poris Arkader — Advogado: Ademar Morra Azevedo.

27.493 — Guanabara — Relator o Exmo. Sr. Ministro Victor Nunes Leal — Agravante: Touring Club do Brasil — Advogado: Antônio da Silva M. Brito — Agravados: Sindicato dos Empregados em Casas de Diversões e outros — Advogado: Neilson N. de Aquino.

28.079 — Guanabara — Relator o Exmo. Sr. Ministro Victor Nunes Leal — Agravante: Fazenda do Estado da Guanabara — Advogado: Melanio Cunha Campos — Advogado: Otávio do Amaral Carvalho — Advogado: Olímpio Carvalho de Araújo.

28.375 — Guanabara — Relator o Exmo. Sr. Ministro Victor Nunes Leal — Agravante: Manoel Marques Ferreira — Advogado: Mário de Brito Pereira — Agravada: Carmen Gomes Berteli — Advogado: Newton de Noronha.

28.557 — Guanabara — Relator o Exmo. Sr. Ministro Victor Nunes Leal — Agravante: Antônio Lagarta Neto — Advogado: Manoel Cavalcanti de Carvalho — Agravada: Cia. Hotéis de Turismo (Hotel Serrador) — Advogado: Júlio Goulart Tibau.

28.576 — Guanabara — Relator o Exmo. Sr. Ministro Victor Nunes Leal — Agravante: Sady Sêdas S. A. — Advogado: Carlos Emanuel Cury Neto — Agravado: Manoel Ranulfo do Nascimento — Advogado Júlio de Araújo.

28.587 — Guanabara — Relator o Exmo. Sr. Ministro Victor Nunes Leal — Agravante: Guiomar Leal da Silva — Agravado: Paulo Emílio de Oliveira e Cruz — Advogado: Alfredo de França Júnior — Advogado: João Tavares Iracema Júnior.

28.624 — Guanabara — Relator o Exmo. Sr. Ministro Victor Nunes Leal — Agravante: Ferreira de Matos e Companhia Ltda — Advogado: Caio Joaquim de Oliveira de Sá Freire — Agravados: Irmãos Mansur Lida — Advogado: Vicente Campos.

28.636 — Guanabara — Relator o Exmo. Sr. Ministro Ribeiro da Costa — Agravante: Ella Kahn — Agravado: Roberto de Carvalho Lavourinha.

Recursos Extraordinários

37.142 — Guanabara — Relator o Exmo. Sr. Ministro Victor Nunes Leal — Recorrente: União Federal — Recorrida: Marth Becker — Advogado: Sidney Haddock Lôbo.

46.143 — Guanabara — Relator: o Exmo. Sr. Ministro Victor Nunes Leal — Recorrente: União Federal — Recorridos: Georgônio de Aquino Martins e outros — Advogado: Femerson Santos Parente.

47.280 — Guanabara — Relator o Exmo. Sr. Ministro Victor Nunes Leal — Recorrente: Espólio de Ernesto Pereira Carneiro — Advogado: Plínio P. Guimarães — Recorridos: Alfredo de Almeida Amazonas e outros — Advogado: Edmundo L. Neto.

48.531 — Guanabara — Relator o Exmo. Sr. Ministro Victor Nunes Leal — Recorrente: The Western Telegraph Company Limited — Advogado: Carlos Silveira Lôbo — Recorrida: Caixa de Aposentadoria e Pensões dos Ferroviários e Empregados em Serviços Públicos — Advogado: Celso Fontenelle.

49.078 — Guanabara — Relator o Exmo. Sr. Ministro Victor Nunes Leal — Recorrente: Estado da Guanabara — Advogado: Raul Soares de Sá — Recorrido: André Romero — Advogado: Em causa própria.

49.321 — Guanabara — Relator o Exmo. Sr. Ministro Victor Nunes Leal — Recorrente: Emprêsa Nacional de Petróleo S. A. — Advogado: Nélio Reis — Recorrido: Eduardo Soares Pereira — Advogado: Mário Rodrigues de Carvalho.

50.157 — Guanabara — Relator o Exmo. Sr. Ministro Victor Nunes Leal — Recorrente: Predial Corcovado S. A. — Advogado: Luciano de Rose — Recorrido: Leonardo José Carneiro e outros — Advogado: Alexandre de Paula.

50.046 — Guanabara — Relator o Exmo. Sr. Ministro Victor Nunes Leal — Recorrente: Cooperativa Central dos Produtores de Leite Ltda — Advogado: Valério Resende — Recorridos: Marcos de Almeida Guerra e outros — Advogado: Mário Chicaybam.

50.349 — Guanabara — Relator o Exmo. Sr. Ministro Victor Nunes Leal — Recorrente: Estado da Guanabara — Advogado: Ivan Ferreira Guimarães — Recorrido: Afonso de Ligório Pinheiro Ioffily — Advogado: Emílio Dumontout.

N.º 51.063 — Guanabara — Relator do Exmo. sr. ministro Vitor Nunes Leal. Recorrente: Cidtal Veículos Ferragens Ltda. (Azevedo Indústria D. T. Azevedo Ferragens Ltda.) (Advogado: José Duarte Pereira). Recorrido: Carlos Moacir de Faria Souto (advogado: Abraam Orenstein).

N.º 51.781 — Guanabara — Relator do Exmo. sr. ministro Ribeiro da Costa. Recorrente: União Federal. Recorridos: Luiza de Mendonça Dias e outro.

N.º 52.030 — Guanabara — Relator do exmo. sr. ministro Vitor Nunes Leal. Recorrente: Companhia América Fabril (advogado: Sérgio Gonzaga Dutra). Recorrida: União Federal.

N.º 52.136 — Guanabara — Relator o exmo. sr. ministro Vitor Nunes Leal. Recorrente: Instituto de Aposentadoria e Pensões dos Comerciários (advogado: Gláuco Frota Louzara). Recorridos Sindicato de Comércio Atacadistas de Gêneros Alimentícios do Rio de Janeiro e outros (advogado: Antônio Gonçalves).

N.º 52.192 — Guanabara — Relator do exmo. sr. ministro Vitor Nunes Leal. — Recorrente: União Federal. Recorrida: Acácia Maria Carneiro Vital Brasil (advogado: Fernando Boscoli).

N.º 52.197 — Guanabara — Relator o exmo. sr ministro Vitor Nunes Leal. Recorrentes: José do Nascimento e outros (advogado: Fernando Viana Brandão). Recorrido: União Federal.

N.º 52.199 — Guanabara — Relator: o exmo. sr. ministro Vitor Nunes Leal. Recorrente: Rêde Ferroviária Federal S. A. (advogado: José Arnaldo Gonçalves de Oliveira). Recorrid: Marieta de Assis (advogado: Feijó Coimbra).

N.º 552.204 — Guanabara — Relator o exmo. sr. ministro Ribeiro da Costa recorrente: União Federal. Recorrido: Luis Nogueira da Paixão.

RECURSOS EXTRAORDINÁRIOS

N.º 43.242 — Guanabara — Relator o exmo sr. min. Hahnemann Guimarães. Recorrente: Rêde Ferroviárias Federal S. A. (advogado: Targino Ribeiro Filho). Recorridos: Arquimedes Rocha e outros. (adv.: Mário oulart). Connheceram do recursos mais lhe negaram provimento, unânimemente. (segunda turma). em 13 de setembro de 1961.

Emenda: Não é aplicável, no caso, a lei n.º 1.890, de 13 de junho de 1953.

44.766 — Guanabara — Relator o Exmo. Sr. Ministro Pedro Chaves — Recorrente: S. A. Fábrica S. Orion — Advogado: Otto de Andrade Gil — Recorrida: União Federal — Conhecido e provido, unanimemente — (Primeira Turma) — Em 13-12-62.

Emenda: O Impôsto de Sêlo não incide sôbre o aumento de capital decorrente de reavaliação do ativo, faltando o requisito tributável de "entrada" de qualquer elemento nôvo para o ativo. Recurso conhecido e provido.

50.910 — Guanabara — Relator o Exmo. Sr. Ministro Pedro Chaves — (Para o Acórdão) — Recorrentes: Agripino Finis dos Santos e outros — Advogado: Hudson Lourenço — Recorrida: União Federal — Conhecido por unanimidade, negou-se provimento contra o voto do Relator. (Relator Ary Franco) — (Primeira Turma) — Em 8-11-62.

Emenda: Extraordinário. Equiparação. Aplicação da Lei nº 2.284 de 1934, em conformidade com o art. 23, do Ato das Disposições Constitucionais Transitórias. Exclusão de vencimentos. Recurso não provido.

453.413 — Guanabara — Relator o Exmo. Sr. Ministro Pedro Chaves — Recorrente: União Federal — Recorrido: Jean Pierre Fillios — Advogado: Rui C. Barbora — Não conhecido, unanimemente — (Primeira Turma) — Em 6-12-62.

Emeoda: Não é devida a Taxa de Despacho Aduaneiro sôbre mercadoria importada com isenção. Jurisprudência do Supremo Tribunal Federal. Recurso de que se não tomou conhecimento.

49.459 — Guanabara — Relator o Exmo Sr. Ministro Cunha Mello — (Substituto do Exmo. Sr. Ministro Barros Barreto) — Recorrente: Luiz Jorge — Advogado: Chafick Nagib Gaui — Recorrida: Indústrias Reunidas Sofá Cama Drago Sociedade Anônima — Advogado: Eurico Paulo Vale — Conheceram e deram provimento contra o voto do Sr. Ministro Hahnemann Guimarães. — (Segunda Turma) — Em 14-5-62.

Locação para fins comerciais. Se o inquilino não requisita judicialmente renovação do contrato, dentro dos seis meses, últimos da vigência, fica sujeito às prescrições do Código Civil, à despêjo.

51.051 — Guanabara — Relator o Exmo. Sr. Ministro Cunha Mello — (Substituto do Exmo. Sr. Ministro Barros Barreto) — Recorrente: Instituto de Aposentadoria e Pensões dos Comerciários — Advogado: Clóvis W. Paes Barreto — Recorrida: Rádio Rio Ltda. — Advogado: José Pedro de Azevedo Lemos — Não conheceram, unanimemente. — (Segunda Turma) — Em 16-10-62.

Emenda: Instituto de Previdência. Taxa de Assistência Médico-Cirúrgico-Hospitalar de 1%. Não pode ser cobrada, já tendo o Senado tomado, acêrca, a providência do art. 64 da Constituição.

Recargo continua

Foi prorrogado até 31 de dezembro do ano em curso o decreto do govêrno argentino que estabelecia o "recargo" provisório de 100 por cento sôbre a importação de mercadorias consideradas suntuárias ou prescindíveis Não estão, todavia, sujeitas a "recargo" as mercadorias contempladas pelas concessões da Associação Latino-Americana de Livre Comércio.

Juiz embarga obras: Avenida do Contôrno R. Silveira

NITERÓI — O juiz Geraldo Toledo, dos Feitos da Fazenda Pública, decretou o embargo das obras de construção da Avenida Roberto Silveira (Avenida de Contôrno), atendendo à reclamação do advogado Adalberto Lopes, patrono do sr. Mário Braga proprietário de um estaleiro na Rua Muruí Grande.

O armador havia pleiteado o embargo de um trecho das obras da Avenida de Contôrno, alegando que o importante melhoramento, projetado pelo saudoso governador Roberto Silveira, viria prejudicá-lo materialmente, dificultando o acesso à sua indústria. Afirmou na petição que concordava com a execução da obra, desde que o Estado arcasse com os ônus da transferência de seu estaleiro para outro local, doando-lhe, inclusive, uma área nova.

Doméstica agredida a dentadas

Foi socorrida no Hospital Miguel Couto, na tarde de ontem, apresentando vários ferimentos pelo braço produzidos por dentadas, a viúva Alice Rodrigues, de 39 anos, residente na Ilha das Dragas, 320 Ao ser medicada a doméstica contou ao detective ali de serviço, que fôra agredida a socos e dentadas por sua vizinha de nome Creuza.

Creuza de há muito vinha suspeitando que entre a sua vizinha e seu marido, José de tal houvesse um romance proibido Por várias vêzes a agressora provocou sua vítima com palavras de baixo calão. Ontem, porém, numa discussão mais acirrada ambas entraram em luta corporal, tendo nesta ocasião Creuza aplicado várias dentadas em Alice. O fato foi comunicado ao 15º Distrito Policial.

MINISTRO VAI INSPECIONAR VÁRIAS OBRAS DO MVOP NO MUNICÍPIO DE CAMPOS

A fim de inspecionar o ritmo das obras de pavimentação da rodovia Rio-Campos-Vitória-Salvador (BR-5), no trecho Campos-Divisa entre E. do Rio e E. Santo; a construção da ponte sôbre o rio Paraíba e o cais de Guarus, viaja amanhã para àquela cidade fluminense o ministro Hélio de Almeida, utilizando-se de automotriz da E. F. Leopoldina.

O titular da Viação seguirá acompanhado do presidente da RFFSA, do diretor da Leopoldina e dos diretores do DNOS e DNPVN e, além do percurso ferroviário, estenderá sua inspeção ao trecho Martins Lage-São João da Barra-Atafona, da BR-32, destinado a substituir o ramal ferroviário antieconômico da Leopoldina que liga àquelas localidades. O engenheiro Hélio de Almeida visitará, ainda, várias obras de saneamento vinculadas ao abastecimento d'água da cidade de Campos.

DESAPARECE A FILA DE NAVIOS NO PARQUE DE MINÉRIOS

No despacho de ontem com o ministro Hélio de Almeida, o engenheiro Plínio Catanhede, superintendente da APRJ comunicou estarem absolutamente regularizados os serviços do Parque de Minérios, com o cais completamente desimpedido. O último navio "Rheins Star", atracou no sábado pela manhã, operou em carga no domingo e segunda, zarpando na têrça ao meio-dia.

Quando se recorda que nos últimos meses de 62 atingiu a 16 o número de navios aguardando carregamento, compreende-se a importância do atual desaparecimento da fila de navios, com sensível melhoria para a exportação de minérios.

Hoje deverá atracar o cargueiro "Far Sea", que está concluindo a descarga de carvão e que irá receber minério no PM, saindo provàvelmente amanhã.

Cia. Distribuidora Dos Cimentos Paraíso e Barroso

Rua do Carmo, 38 — 3.º andar — Sala 7 — Telefones: 42-2647 — 42-1217 e 42-1228 — Rio de Janeiro — Estado da Guanabara

RELATÓRIO DA DIRETORIA

Senhores Acionistas!

1. Em cumprimento aos preceitos legais e estatutarios, apresentamos à apreciação de V. Sas. a prestação de contas da Diretoria referente ao exercício de 1962.

2. Sempre estribados naquelas normas iniciais que traçamos para operarmos a firma, conforta-nos podermos apresentar à Assembléia de Acionistas as peças que compuseram o Balanço Geral, que nos mostra um resultado positivo, líquido, de Cr$ 1 470.147,50 (hum milhão, quatrocentos e setenta mil, cento e quarenta e sete cruzeiros e cinqüenta centavos), consignados no Balanço Geral sob a rubrica «216-Lucros a Distribuir»; sôbre os quais V. Sas deverão deliberar; sendo parecer dos diretores — consultada a contabilidade — que dividendos de 8% (oito por cento) poderão ser abonados aos srs. Acionistas.

3. O resultado, si bem que positivo, já dá a V. Sas. uma mostra da luta denodada empenhada pela Diretoria no ano findo de 1962 para operar o negócio de modo satisfatório e fiel às nossas diretrizes de trabalho. — As instabilidades do mercado face à inflação e conseqüente desvalorização da moeda, exigia de todos — comércio e indústria — e de modo especial das firmas distribuidoras de cimento, critérios rígidos, emergentes, e até mesmo de improvisação, a fim de que pudessemos finalmente termos logrado fugir a um resultado final negativo. — Vencemos, não resta dúvida, uma vitória real que totaliza parcelas substanciais do empenho e trabalho dedicado de tôda uma equipe: Diretores e funcionários, pelo que nos felicitamos todos.

4. Os esclarecimentos que se julguem necessários serão prestados pela Diretoria assessorada pelo sr. Contador.

Rio de Janeiro, 31 de dezembro de 1962.

(a) ANTÔNIO SABBATO ANNECHINO — Diretor Superintendente

BALANÇO GERAL, EM 31 DE DEZEMBRO DE 1962

ATIVO

	Cr$	Cr$
A — DISPONIVEL		2.849.890,90
Caixa e Bancos	2.849.890,90	
B — REALIZAVEL		8.311.158,70
Duplicatas e Contas a Receber	8.163.658,70	
Empréstimos Compulsórios	147.500,00	
C — IMOBILIZADO		511.637,00
Móveis e Utensílios	369.637,00	
Instalações	142.000,00	
D — COMPENSAÇÃO		278.600,00
Ações Caucionadas	200.000,00	
Empréstimos Compuls. — Conta de Terceiros	78.600,00	
Soma do Ativo		11.951.286,60

PASSIVO

	Cr$	Cr$
E — CAPITAL E RESERVAS		11.672.153,30
Capital Social	10.000.000,00	
Reserva Legal	103 144,50	
Reserva P/Depreciações	63.711,60	
Res. P/Amortz. de Desps. Instalações	24.849,70	
Devedores Duvidosos	10.300,00	
Lucros a Distribuir	1.470.147,50	
F — EXIGIVEL		533,30
Contas a Pagar	533,30	
G — COMPENSAÇÃO		278.600,00
Retenções P/Terceiros	78.600,00	
Caução da Diretoria	200.000,00	
Soma do Passivo		11.951.286,60

Rio de Janeiro, GB, 31 de dezembro de 1962.

(a) ITAMAR B. SILVA — Téc. Cont. 15.535 — CRC — GB.

(a) ANTÔNIO S. ANNECHINO — Diretor Superintendente.

O presente Balanço Geral está transcrito às páginas ns. 100 e 101 do Livro Diário Copiador n.º 1, registrado no DNIC, sob o número 55.621, por despacho de 7-11-61.

«BALANÇO GERAL, EM 31 DE DEZEMBRO DE 1962»
DEMONSTRAÇÃO DAS CONTAS DE RESULTADO

DÉBITO

			Cr$
3.0	DESPESAS E RECEITAS FINANCEIRAS — Juros, descontos, despesas bancárias, sêlos e estampilhas, despesas e receitas eventuais, recuperação de despesas		556.547,30
3.00	DESPESAS ADMINISTRATIVAS — Honorários gerais, ordenados, férias, indenizações e avisos prévios, aluguéis, desps de condução, previdência social, seguros, impressos e material de escritório, limpeza e conservação, desps. do correio, desps. legais, lanches e refeições, desps. diversas e 13.º salário		7.853.156,70
4.0	CUSTO DE VENDAS — Custo dos cimentos, fretes e carretos, armazenágens e trapiches, comissões s/vendas, etc.		42.848.260,20
6.0	DESPESAS DO PATRIMÔNIO		
	Depreciação de «Móveis e Uts.»	36.963,60	
	Amortiz. de «Ds. de Instalação»	14.200,00	
	Provisão P/«Deveds. Duvidosos»	10.300,00	61.463,60
211	RESERVA LEGAL — 5% s/Cr$ 868.069,60		43.403,60
216	LUCROS A DISTRIBUIR		
	Resultado líquido de 1962	824.666,00	
	Reversão da Res. P/Devedores Duvidosos ref. 1961	645.481,50	1.470.147,50
			52.832 978,40

CRÉDITO

		Cr$
5.0	RECEITAS GERAIS	
	501 — Vendas	31.733 250,00
	503/01 — Renda de Carretos	14.240 046,90
	503/02 — Renda de Comissões	6.214 200.00
215	PROVISÃO P/DEVEDORES DUVIDOSOS — Reversão da Provisão feita em dez./61	645.481,50
		52.832.978,40

Rio de Janeiro, GB, 31 de dezembro de 1962.

(a) ITAMAR B. SILVA — Téc. Cont. 15.535 — CRC — GB

(a) ANTÔNIO S. ANNECHINO — Diretor Superintendente.

PARECER DO CONSELHO FISCAL

Os infra assinados, membros do Conselho Fiscal da Cia. Distribuidora dos Cimentos Paraíso e Barroso, investidos de suas funções legais, declaram terem verificado as peças contábeis que compõem o Balanço Geral de 1962 da firma supra, tendo-as achado conforme, e, são de parecer que o mesmo traduz a real situação econômico-financeira da firma em 31 de dezembro de 1962, devendo, pois, ser aprovado pela Assembléia de Acionistas.

Rio de Janeiro, GB, 31 de janeiro de 1963.

(a) Dr. ROBINSON DA SILVEIRA GIL

(a) ELTON TEIXEIRA e CARLOS C. GUTERES TAVEIRA.

LLOYD BRASILEIRO

DESPACHOS DO SR. DIRETOR EM PROCESSOS DOS SERVIDORES

(Boletim n.º 48, de 12 de março de 1963)

DESPACHOS: SEÇÃO II

PEDIDOS DIVERSOS

Uziel Matheus Filgueiras — mat. 19.809, Of. Administração, Est.; 3.º qüinqüênio: — "Arquive-se, o requerente não conta tempo para o 3.º qüinqüênio" — (P. 3.905/63).

Eglina Alves da Conceição — mat. 22.624, Operária, Lavandaria; pagamento auxílio-doença: — "Indeferido, face à informação da Assistência Médica. A requerente não se enquadra no artigo 104 da Lei 1.711/52" — (P. 326/63).

Severo Sérgio Botelho — mat. 15.604, inativo; certidão dos vencimentos e vantagens que estaria recebendo se estivesse na ativa, para prova junto ao IAPM: — "Certifique-se, em têrmos" — (P. 42 362/62).

"LICENÇA ACIDENTADOS"

Relação n.º 816, de 8 de março de 1963, do S. P.

José da Silva Paes — mat. 51.422, Marinheiro PMF: mais 16 dias de licença, período de 27-1 a 11-2-63.

José da Silva Paes — mat 14.422, Marinheiro PMF: mais 17 dias de licença, período de 12 a 28-2-63.

Natanael Mota — mat. 53.843, Môço PMF: mais 23 dias de licença, período de 6 a 28-2-63.

"LICENÇAS PARA TRATAMENTO DE SAÚDE" — (Na forma do Artigo 103 da Lei 1.711/52)

Relação n.º 816, de 8 de março de 1963, do S. P.

Osvaldo Monteiro Alves — mat. 18.600, 2.º Cozinheiro PMF: 30 dias de licença, período de 20-2 a 21-3-63.

Quitéria Rodrigues da Silva — mat. 19.823, Camareira PMF: 15 dias de licença em prorrogação, período de 22-2 a 8-3-63.

Leonel Ferreira dos Santos — mat. 23.055, Carpinteiro PMF: 30 dias de licença em prorrogação, período de 29-1 a 27-2-63.

Silas dos Santos Silva — mat. 23.271, 3.º Maquinista PMF: 30 dias de licença em prorrogação, período de 16-2 a 17-3-63.

Tadeu Mendonça do Amaral — mat. 23.602, Eletricista PMF: 15 dias de licença em prorrogação, período de 10-2 a 24-2-63.

Jacy Nunes Machado — mat. 24.305, Taifeiro PMF: 30 dias de licença em prorrogação, período de 16-2 a 17-3-63.

Elsa Accioly Costa — mat 50.241, Camareira, 3.ª Seção do S. P.: 30 dias de licença em prorrogação, período de 12-2 a 13-3-63.

Raimundo Pereira da Silva — mat 52.780, Môço PMF: 30 dias de licença em prorrogação, período de 6-2 a 7-3-63.

Fausto Lima — mat 52.839, Môço PMF: 30 dias de licença em prorrogação, período de 4-2 a 5-3-63.

Emílio Lopes de Almeida — mat. 53.763, Foguista PMF: 60 dias de licença em prorrogação, período de 14-1 a 14-3-63.

Francisco Manoel dos Santos — mat. 53.793, Foguista PMF: 10 dias de licença em prorrogação, período de 17-2 a 26-2-63.

Rui Barbosa de Oliveira — mat. 53.074, Cozinha PMF: 15 dias de licença em prorrogação, período de 14 a 28-2-63.

Adriano Pereira de Souza — mat 54.057, Môço PMF: 28 dias de licença em prorrogação, período de 1 a 28-2-63.

Francisco Pereira de Brito — mat. 54.079, Ajute. Cozinha PMF: 15 dias de licença em prorrogação, período de 6 a 20-2-63.

Francisco Pereira de Brito — mat. 54.079, Ajute. Cozinha PMF: 30 dias de licença em prorrogação, período de 21-2 a 22-3-63.

Aécio Guimarães Menezes — mat. 54 473: 15 dias de licença, período de 19-2 a 5-3-63.

PEDIDOS DIVERSOS

Alfredo Batista da Costa — mat 20.996, inativo; pagamento de qüinqüênios: "Arquive-se, o requerente não faz jus ao que solicita" — (P. 2.975/63).

Américo Vasconcellos Lima — mat. 23.102, Contínuo, Serv. de Auditoria, solicita transferência de carreira: "Aguarde oportunidade" — (P. 2.205/63).

Aníbal de Souza Magalhães — mat. 17 101, 1.º Radiotelegrafista PMF; adicional por tempo de serviço: "Indeferido. O servidor em questão ainda não completou o tempo de serviço para o que pede" — P. 3.223/63).

Antônio Batista da Silva — mat. 17.911, Servente, Zeladoria, e outros solicitam pagamento de horas extras: "Arquive-se. Assunto solucionado pelo memorando GD-64, de 20-2-63, ao S. P." — (P. 26 403/62).

Antônio Bittencourt da Silva — mat. 15.027, inativo; transferência de seus proventos para a Agência de Vitória: "Deferido, como requer" — (P. 4.925/63).

Aristóteles Bittencourt Moscoso de Jesus — mat. 11.984, Médico, Serviço de Assistência Social; abono de permanência: "Pague-se o abono de 20%, previsto no Art. 18 parágrafo 1, da Lei 4.069/62, a partir de 20-9-62, em face de estar constatado no processo que o peticionário preenche os requisitos exigidos pela legislação em vigor para transferência facultativa para a inatividade, cessando tal benefício a partir do dia em que o mesmo passar à qualidade de aposentado" — P. 311/63).

Arlindo José Gonçalves — mat 3 391, Operário, C. Naval, Est.; gratificação adicional por tempo de serviço. "Indeferido. O servidor em questão ainda não tem o tempo de serviço necessário para o que solicita" — (P. 3.336/63).

Augusto Ignácio — mat. 3 896, Trabalhador T. S. G.; adicional por tempo de serviço: "Indeferido. O servidor ainda não tem o tempo de serviço necessário para o que solicita" — (P. 4 342/63).

Dionízio de França Manário — mat. 3.099, Carvoeiro, ex-servidor, Ag. Santos; pagamento de diferença de salários: "Pague-se a importância de Cr$ 1 454,00, a título de diferença de extraordinário e paridade, de acôrdo com as informações do S. P./ — (P.2.959/62).

Edgard Marques dos Santos — mat. 13.621, 3.º Maquinista, inativo; revisão de proventos: "Pague-se o que fôr devido, a título de revisão de proventos, de acôrdo com os pareceres da Procuradoria e demais informações, em duas parcelas mensais" — (P. 32.091/62).

Esmeraldino Lacerda dos Reis — mat. 13.834, inativo, revisão de proventos: "Pague-se o que fôr devido, a título de proventos atrasados, decorrentes da revisão efetuada em quatro parcelas mensais, de acôrdo com o parecer número 1.757/62, da Procuradoria" — (P. 3.252/63).)

Euclides Pires Brígido — mat. 1.447, C. Mestre PMF, Ag. Pôrto Alegre; revisão cálculos ref. a extraordinários: "Pague-se o que fôr devido, a título de diferença de extraordinário, face às informações, Cr/ 5.991,90" — (P. 19.233/62).

Fernando Pinheiro Portugal — mat. 23.156, Trabalhador, T. S. G.; transferência de categoria: "Indeferido, à vista das informações" — (P. 4.366/63).

Flávio França — mat. 8.369, Taifeiro PMF; revisão de qüinqüênio: "Arquive-se, face às informações do S. P." — (P. 895/63).

Garibaldi Rodrigues — mat. 3.955, Cond. Maquinista, Traf. do Pôrto; pagamento de atrasados: "Indeferido, à vista das informações" — (P. 40.760/62).

Geraldo Barbosa de Sousa — mat. 19.889, Of. Administração, Ag. de Aracati; pagamento 2.º qüinqüênio: "Pague-se o 2.º qüinqüênio a partir de 26-7-60, em vista das informações" — (P. 2.683/63).

Geraldo Miguel de Andrade — mat. 9 356, Marinheiro PMF; abono de 20%: "Pague-se o abono de 20%, previsto no Art. 18, parágrafo 1.º da Lei 4.069/62, a partir de 28-9-62, em face de estar constatado no processo que o peticionário preenche os requisitos exigidos pela Lei 3.906/61, Dec. 1.420/6 e parecer 1.524/62 da Procuradoria, para transferência facultativa para a inatividade, cessando tal benefício a partir do dia em que o mesmo passar à qualidade de aposentado" — (P. 39.667/62).

Hilton Santiago Pereira — mat. 8.013, Conferente de Carga, Ag. de Ilhéus; remoção para a Agência de Salvador: "Indeferido, à vista das informações" — (P. 3.601/63).

Honório Décio da Costa Lôbo — solicita certidão de tempo de serviço prestado à Autarquia (Agência de Paranaguá): "Indeferido, face nada constar em nossos assentamentos" — (P. 4.149/63).

Humberto Francesconi — mat. 23.676, Tesoureiro-Auxiliar, Tesouraria; averbação de tempo de serviço prestado ao SESI: "Indeferido, face às informações e parecer 128/63 da Procuradoria" — (P. 1.599/63).

João de Lourdes Marinho — mat. 19.613, inativo; abono de permanência: "Indeferido, face se tratar de servidor já no gôzo de inatividade" — (P. 1.654/63).

José Augusto de Azevedo — mat. 3.399, Operário, Of. Carpintaria, Est.; adicional por tempo de serviço: "Indeferido. O servidor ainda não tem o tempo de serviço necessário para o que pede" — (P. 3.043/63).

José do Couto Dantas — mat. 1.396, Of. Administração; adicional por tempo de serviço: "Indeferido. O servidor ainda não tem o tempo de serviço necessário para o que solicita" — (P. 4.106/63).

José Ferreira da Silva — mat. 17.205, Taifeiro PMF; adicional por tempo de serviço: "Arquive-se. O requerente ainda não tem o tempo de serviço para o que solicita" — (P. 3.929/63).

José Manoel dos Santos — mat. 14.980, Môço PMF; seja considerado como tempo de serviço o tempo em que estêve afastado: "Indeferido, à vista das informações" — (P. 4.497/63).

Antônio José do Nascimento — mat. 19.883, Contínuo, Ag. Vitória; pagamento do 3.º qüinqüênio: "Indeferido, o requerente ainda não tem o tempo de serviço para o que solicita" — (P. 4.447/63).

Juarez Simplício Corrêa — mat. 20.044, Of. Administração, Serviço de Abastecimento; 3.º qüinqüênio: "Indeferido. O requerente ainda não tem o tempo de serviço necessário para o que solicita" — (P. 2.564/63).

Lourival Magalhães Lessa — mat. 2.049, inativo; melhoria de proventos: "Indeferido, à vista das informações do Serviço Médico" — (P. 3.703/62).

Manoel Raymundo Cordeiro — mat. 17.469, Marinheiro PMF; gratificação adicional: "Arquive-se, assunto solucionado" — (P. 37.270/62).

Marcos Luiz — mat. 14.594, inativo; certidão de teor dos despachos dados ao requerimento protocolado sob o n.º 24.537/61: "Arquive-se" — (P. 2.258/63).

Maria Joana Souza e Silva — viúva de Gaudêncio Silva, mat. 6.213; solicita pagamento salário-família: "Indeferido, à vista do parecer da Procuradoria sob o n.º 179/63" — (P. 40.019/62)

Mário Pereira de Assis — mat. 22.354, 2.º Maquinista PMF; abono de permanência: "Indeferido, o requerente não conta tempo para o requerido" — Protocolo 4.250/63).

Maurício Ramos — mat. 24.576, 3.º Cozinheiro PMF; encaminhamento dos requerimentos anexos ao Instituto Sul-Riograndense de Carne de Pôrto Alegre e à Petrobrás: "Encaminhe-se, mediante ofício" — (P. 2.902/63).

Nilo Caetano da Silva — mat. 4.746, Of. Administração, Est.; adicional por tempo de serviço: "Indeferido. O servidor ainda não tem o tempo de serviço necessário para o que socilita" — (P. 2.243/63).

Nilton Amado dos Santos — mat. 8.098, ex-servidor; reconsideração do despacho dado ao requerimento protocolado sob o n.º 4.458/62: "Indeferido, à vista das informações" — (P. 3.221/63).

Nilton Gonçalves Vinagre — mat. 52.107, Môço PMF; encaminhamento ao Ministério da Guerra: "Encaminhe-se, mediante ofício" — (P. 2.777/63).

BANCO DE CRÉDITO REAL
DE MINAS GERAIS S. A.

FUNDADO EM 1889.

171 AGÊNCIAS EM TODO O PAÍS
Matriz: Juiz de Fora
Sucursais: Rio de Janeiro - Belo Horizonte - Juiz de Fora - São Paulo

Resumo do balancete em 5 de fevereiro de 1963

ATIVO	
Caixa	8.076.833.631,10
Valores à ordem da SUMOC	9.079.780.809,80
Empréstimo	30.892.783.038,10
Títulos de renda e outros valores	2.073.023.617,40
Edifício de uso, móveis e material de expediente	2.457.338.208,70
Agências e Correspondentes	15.306.131.516,70
Contas de resultado	634.149.987,40
Contas de compensação	52.064.349.679,60
	120.586.390.488,80

PASSIVO	
Capital e reservas	3.353.600.000,00
Depósitos	42.780.219.875,70
Ordens de pagamento e outros créditos	6.410.615.631,40
Agências e Correspondentes	14.655.568.056,40
Contas de resultado	1.322.037.245,70
Contas de compensação	52.064.349.679,60
	120.586.390.488,80

Presidente: Oswaldo Pierucetti. - Diretores: [illegible] Emílio Coimbra da Luz, José Tostes de Alvarenga Filho. - [illegible]

Bola PRA Frente

ARNO

Segunda parada, hoje, na Bolívia, para a seleção brasileira: o adversário, aparentemente frágil, a Colômbia, leva para o campo uma experiência que lhe é preciosa que é o conhecimento estreito do futebol do Brasil. Não chega a ter uma escola de futebol a Colômbia, mas tem uma preocupação importante de assimilar as melhores lições do futebol.

Desde que o futebol brasileiro se projetou à história com a primeira Copa do Mundo, os colombianos começaram a despertar para a nossa escola. Anualmente, êles recebem pelo menos meia dúzia de times brasileiros em temporadas nos campos de Cáli e Bogotá. E com isso, podem não ter aprendido — como parece que não aprenderam muito — mas devem ter, pelo menos, uma idéia do estilo brasileiro, de nossas tendências estratégicas. Até treinadores brasileiros, êles têm contratado últimamente. A fixação que êles tinham, na década de 50 pelo futebol argentino, transferiu-se, agora, para o Brasil onde mandam buscar jogadores com freqüência.

"Não esperemos, então, uma sopa, hoje, lá na Bolívia, porque o futebol colombiano é inferior ao Brasileiro mas a seleção que nos representa não há de ser mais forte que a dêles, na mesma proporção. Em verdade, a equipe que temos lá na Bolívia deve estar fazendo um esfôrço muito grande para superar, ao mesmo tempo suas próprias limitações e a adversidade de um país que nos oferece, a nós do nível do mar, as piores condições de temperatura e pressão atmosférica. Êsse é outro "handicap" que nos põe receios quanto à sorte da equipe, já de si menos poderosa do que se poderia esperar do elenco selecionado.

Tais considerações inspiram-se no meu ardente desejo de que o Brasil possa ganhar êsse Campeonato Sul-Americano, título continental tão raro na coleção da CBD. Não poderia haver melhor hora para ganharmos um campeonato internacional do que êsse em que o futebol brasileiro dá o seu primeiro passo para a renovação, despedindo-se de uma geração de ouro que nos deu duas taças do mundo, libertando não apenas o talento do jogador brasileiro, mas a própria alma popular do Brasil.

Para o jôgo de hoje contra o Flu, Flávio vai lançar Nélson

Fluminense e Flamengo, jogam hoje no Maracanã, e embora os dois quadros estejam em situação difícil no certame, um bom público deverá presenciar a exibição dos dois quadros, uma vez que o gôsto para o Fla-Flu é imorredouro.

As duas equipes deverão apresentar algumas substituições, buscando os dois treinadores, Antoninho e Flávio Costa, um melhor entrosamento entre as suas linhas, notadamente o tricolor das Laranjeiras, cujos jogadores estão ainda sem nenhum conjunto.

OS DOIS TIMES PARA HOJE

Para a partida de hoje à noite, as duas equipes deverão alinhar assim constituídas: FLUMINENSE com Castilho, Carlos Alberto, Dari, Wilson e Altair; Oldair e Gonçalo; Maurinho, Manuel, Ubiraci e Hilton. O FLAMENGO com Fernando, Murilo, Luís Carlos, Joubert e Jordan; Nélson e Gérson; Espanhol, Aírton, Dida e Alfredinho (Joel)

MODIFICAÇÕES

Como se pode notar, as duas equipes vão se apresentar com algumas modificações, notadamente o Fluminense, que apresenta como zagueiro central Dari, entrando Wilson de quarto zagueiro e Hilton pela ponta esquerda, valendo salientar que a última chance de Ubiraci será hoje. O Flamengo por sua vez, apresenta Nélson como médio de apoio e provàvelmente Alfredinho, que não está bem, deverá dar o lugar a Joel. Alfredinho não está bem fìsicamente, já que o problema técnico para Flávio Costa, já está superado.

HORÁRIO

Como se trata de uma partida noturna, não havendo preliminar, o horário para o início do "match" está marcada para às 21,30 horas.

Em ação hoje

O zagueiro Murilo (na foto perseguindo Zagalo), que esta noite estará em ação contra os tricolores, no Maracanã

Formado o "five" da CBB para o Pan

Para formar o selecionado brasileiro que disputará o certame de basquetebol dos Jogos Pan-Americanos, a direção da Confederação Brasileira de Basquetebol convocou os seguintes atletas que deverão apresentar-se na segunda-feira na concentração do Clube Banespa, em São Paulo: Vlamir, Amauri, Vitor, Sucar, Renê Ubiratan, Scarpini, Eurico, Paulista, Menon, Pecente, Jatir, Sérgio Bocão, Valdemar e Fritz.

Da relação acima não fazem parte os campeões sul-americanos Oto Celso e Mical, além dos famosos Rosa Branca e Édson, excluídos do selecionado nacional devido à deserção sem justificativa quando dos preparativos para o certame de Lima.

Brasil enfrenta Colômbia

A seleção brasileira encerrou ontem seus preparativos para o jôgo de hoje, contra a seleção da Colômbia, pelo Sul-Americano de Futebol, fazendo um treinamento leve, apenas para desintoxicação dos músculos dos craques e maior contato com o clima de La Paz, muito mais alto que o de Cochabamba.

O único problema do treinador Aimoré Moreira é o zagueiro Jorge, que sente uma luxação no tornozelo direito e está em severo tratamento, para ver se dá para atuar. Se Jorge não tiver condições de atuar hoje, Massinha, lateral direito da seleção mineira será o seu substituto.

ESPAIRECENDO

A última têrça-feira, foi tirada pelos craques brasileiros para conhecer os pontos pitorescos da capital boliviana e mesmo para a compra de "souvenirs".

QUADRO BRASILEIRO

O quadro brasileiro para enfrentar hoje os colombianos será assim formado: Marcial, Jorge (Massinha), Procópio, William e Geraldino; Hilton e Tião Macalé; Marco Antônio, Flávio e Osvaldo.

FAVORITO

O time brasileiro é o favorito da partida, já que venceu a seleção peruana por 1x0, aliás impressionando os peruanos e mais ainda os brasileiros. A Colômbia, perdeu para a Argentina por 4x2, tendo a crônica local afirmado que os dois quadros, da Colômbia e da Argentina, são muito fracos. Daí o favoritismo, que poderá ser prejudicial, para os brasileiros.

ALFREDO CURVELO APÓIA FADEL:

"Quando Flamengo precisou essa gente fugiu do clube"

"Devo, antes do mais, desagravar os meus amigos e companheiros do Conselho Deliberativo diante da ofensa que constitui a publicação de um opúsculo ou panfleto em que se despreza acintosamente a deliberação tomada por maioria absoluta, rejeitando a conclusão dos pareceres e, de acôrdo com o que permitem os Estatutos, ratificando os atos e deliberações do presidente Fadel Fadel, a quem hipotecou solidariedade integral", disse à reportagem, o sr. Alfredo Curvelo, cujo passado no C. R. do Flamengo é sobejamente conhecido, onde já exerceu cargos em diretorias, tendo sido o diretor de futebol do primeiro tricampeonato conquistado, sendo ainda jornalista e dirigente da CBD, e cujo cabedal esportivo é vasto.

Ora, se fôra o Conselho que indicara os membros das Comissões, por que êsse Conselho passaria a não valer, ao exercer um direito legítimo, qual o de não aceitar as razões expostas — acrescentou o sr. Alfredo Curvelo — em têrmos contundentes (confissão do principal autor) e a fórmula afinal sugerida que seria a de crucificação do presidente Fadel Fadel? Havia naquele dia tôda a turma organizado para contestar e destruir as argumentações, mas como isso demandaria mais três ou quatro horas, a maioria se limitou a ouvir a exposição, por sinal magnífica, do presidente Fadel e aprovar a proposta apresentada pelo conselheiro Reinaldo Carneiro Bastos.

EXPOSIÇÃO

"Na hora da votação, houve grito contrário para que se procedesse à verificação ou votação nominal. Assim foi feito e o resultado foi de 123 votos contra 6. De que o presidente Fadel Fadel e a sua diretoria se empenharam, em discutir o assunto, a prova se teve domingo perante apreciável auditório, na Gávea, e terça-feira, na sede velha, quando os técnicos esgotaram a demonstração comprovada de que há equívocos até grosseiros sob o ponto de vista da apreciação dos contratos.

Pena que o nosso Seabra, tendo comparecido e foi acolhido com o espírito democrático revelado por Fadel Fadel e os seus companheiros, abordasse os assuntos, de maneira tão equivocada, tropeçando a cada instante nos apartes esclarecedores até de cifras globais", salientou mais o sr. Alfredo Curvelo.

(Conclui na 9.ª página)

Manoel: 'não sou nenhum Pelé, mas tenho futebol'

"Não sou nenhum Pelé, mas tenho futebol, e nesta oportunidade que foi dada pelo Fluminense e pelo treinador Antoninho, quero mostrar o quanto posso ser útil ao tricolor, notando-se que tenho 22 anos e acredito que muito futebol pela frente, e com uma vontade louca de subir e ganhar o dinheiro que preciso para ter uma velhice tranqüila", disse Manoel, atacante do tricolor das Laranjeiras à nossa reportagem.

"Sei que venho sendo elogiado por minhas atuações na equipe titular do Fluminense, mas se isto me envaidece, não me tira a vontade que tenho, de procurar acertar cada vez mais, pois afinal de contas, vivemos todos à procura de um lugar ao sol. Não sei com quantos terei que lutar para ganhar a posição definitivamente, mas estejam certos de que estou preparado, me cuidando muito e disposto a lutar contra tudo e todos para garantir meu lugar", adiantou mais o jogador.

CHEGA DE ANDAR

"Chega de andar de um lado para outro, pertencendo a um clube, mas jogando por outro emprestado. O Bonsuccesso foi para mim uma segunda casa, e o treinador Daniel Pinto, um verdadeiro pai, que merece todo o meu respeito e agradecimentos sinceros. Agora, que começo a subir, que já começam a falar em mim, tenho grandes esperanças de poder retribuir a tôda a bondade e zêlo com que sempre me tratou, em campo, dando vitórias a meu time, mas que êle fique certo que todos os meus acertos e virtudes, foram polidos e trabalhados por êle. No América, sei que seu Daniel vai dar muita dôr de cabeça a muita gente."

GRANDES COMPANHEIROS

"No Fluminense, encontrei não só os mesmos bons companheiros de antigamente, mas novos craques contratados e vamos nos dando bem. Além disso, temos o Antoninho e uma grande diretoria. O que mais pode desejar um jogador. Vou bem, Graças a Deus", terminou Manuel.

"Não sou Pelé..."

O atacante Manoelzinho que diz "que não é Pelé, mas que tem muito futebol e vontade de subir mais ainda e ser útil ao Fluminense"

GARRINCHA VAI HOJE A RENASCENÇA

"Mané" Garrincha deixará as dependências do Botafogo, onde está em concentração permanente até se recuperar de sua contusão, para comparecer hoje à sede social do Renascença, onde comprará um título de sócio-proprietário do clube, iniciando assim a campanha para a nova sede social-esportiva.

A atitude de Garrincha foi recebida com muitas simpatia pelos associados do clube, que estão preparando para o bicampeão mundial, carinhosa recepção, inclusive com tôdas as solenidades para o lançamento dos títulos, passando a ser um nôvo plano. Mané comprará o título número 1.

Fará oposição

João Maria Medrado Dias, na foto, junto a Augusto, na bôca do túnel, que mandou dizer a Rochinha, que se nomear Jaiminho, fará oposição cerrada.

Medrado 'queima' Jaiminho e Pires poderá ser o vice

Jaiminho foi "queimado" por Medrado Dias que mandou dizer a Rochinha que romperá relações com êle e passará a fazer oposição declarada se o convite fôr o oficializado. A surpreendente atitude de Medrado, fazendo reviver um caso pessoal entre êle e Jaiminho que todos já julgavam superado, desde que foi feita a pacificação entre ambos, durante a campanha eleitoral, que uniu as chapas 'Carneiro Dias" e "Velha Guarda' para derrotar a Tradição.

Após a "bomba" que estourou nos altos círculos vascaínos, surgiu o nome de Pires para a vice do futebol, com elemento conciliatório, mas que em verdade tem um outro significado, o de afastar sua mais que provável candidatura à presidência, para deixar campo livre à Velha Guarda para trabalhar sua união com a Tradição nas proximas eleições sôbre o nome de João Silva, única fórmula encontrada para fugir à derrota certa.

Enquanto isso, a crise do Vasco vai crescendo em intensidade nos bastidores, podendo vir à tona a qualquer momento, em tôda a sua intensidade, de uma forma que só mesmo a interferência do Conselho Deliberativo possa vir a solucionar, já que aos atuais dirigentes falta pulso e habilidade, não só para contornar a crise, como também e, principalmente, evitar que elas venham à tona.

Não aceitando de pronto a situação de fato existente no Departamento de Futebol, desde que Milton pediu sua primeira licença, e esperando demais para dispensar Adriano, Rochinha criou a crise, alimentando-a com as declarações de solidariedade que dava, e com as constantes notas oficiais que emitia. Depois, dispensado Adriano, quando todos os elementos ligados ao Vasco esperavam que nomeasse logo o nôvo vice, Rocha inventou várias desculpas, e assumiu surpreendentemente o futebol, prolongando uma crise que tinha tudo para acabar naquela ocasião.

Assim, está a crise do Vasco com seus dias contados, bastando apenas ao presidente Rochinha um pouco de "peito" para nomear o nome que escolheu para o pôsto, sem levar em consideração a oposição que possa fazer um ou outro elemento descontente. Se Rocha conseguir pela primeira vez manter sua palavra, a fazer valer sua vontade, o nome para o futebol será mesmo o de Jaiminho. Caso contrário o mais cotado será mesmo Artur Pires.

CHILE SUSPENDE JOGOS: PROTESTO CONTRA GOVÊRNO

SANTIAGO, Chile — A Associação Central de Futebol decidiu suspender tôda a atividade futebolística, inclusive as partidas internacionais, como protesto pelo decreto do govêrno que congela os preços dos ingressos para os espetáculos esportivos.

Em virtude dessa medida e mediante acôrdo da Associação, foi suspenso definitivamente o encontro dos selecionados do Uruguai e Chile, que devia efetuar-se a 17 do corrente.

Anunciou-se que a Associação decidiria enviar um emissário a Montevidéu, a fim de explicar a situação aos dirigentes esportivos dêsse país, com vistas ao provável envio do selecionado chileno a Montevidéu, para que o encontro se realize na capital uruguaia, no próximo da 24.

Zezé leva Telê para reforçar o Nacional

O atacante Telê que atualmente pertence ao Guarani, de Campinas, está no Rio e acertou com o representante do Nacional, sua ida para Montevidéu, como primeiro passo do treinador Zezé Moreira para armar o seu esquema no clube uruguaio.

Além de Telê, Zezé Moreira, deseja também o concurso do jogador Quarentinha do Fluminense, que está vendo a sua ida com muita alegria. Para a transferência de Quarentinha, o Fluminense não deverá colocar obstáculo, enquanto que Telê que está prêso ao Guarani, vai comprar o seu passe, e vendê-lo ao Nacional.

CONTRA O SÃO CRISTÓVÃO

A estréia de Zezé Moreira dirigindo o quadro do Nacional, será feita numa partida contra o São Cristóvão, que vai a capital uruguaia, para disputar um Torneio Internacional, que contará ainda com a participação de clubes argentinos

Zezé Moreira, já mandou notícias para o Rio de Janeiro, e o seu filho, Wilson Moreira, falando à reportagem, disse que seu pai encontrou algumas dificuldades inicialmente para controlar os jogadores, mas que a coisa agora já vêm se modificando, e o treinador já está bem encaminhado, merecendo o respeito dos jogadores e tôda a liberdade da direção do clube uruguaio.

Vai reforçar

O atacante Telê, na foto, assediando o goleiro, que o técnico Zezé quer levar para reforçar o Nacional, de Montevidéu

Basquete

Vlamir maior trunfo para ganhar o tetra

(2.º de uma série de MAURÍCIO NASLAVSKY)

Dos 12 jogadores que integraram o selecionado tetracampeão, Vlamir Marques foi o mais positivo, constituindo-se no cestinha da equipe, com 157 pontos, e vice-cestinha do campeonato. Participou de tôdas as partidas, somando o total de 299 minutos de jôgo (tempo total de 8 jogos: 320 minutos).

A produção dos demais jogadores, no que se refere ao tempo de jôgo e número de pontos, é a seguinte:

AMAURI — 114 minutos e 50 pontos (8 contra o Paraguai, 19 contra a Colômbia, 13 contra o Equador e 10 contra o Peru). Não jogou contra a Bolívia, Chile, Uruguai e Argentina, por enfermidade. No jôgo final e decisivo, contra o Peru, constituiu-se na figura suprema da quadra, formando como o melhor e mais expressivo valor do conjunto nacional.

RÊNE — 247 minutos e 75 pontos (15 contra o Paraguai, 4 contra a Colômbia, 11 contra o Equador, 10 contra a Bolívia, 7 contra o Chile, 10 contra o Uruguai, 8 contra a Argentina e 10 contra o Peru). Uma das figuras mais regulares do quadro nacional, fazendo jus à sua condição de titular. No jôgo contra o Peru, faltando 10 minutos, distendeu um músculo da coxa e não pôde mais colaborar com a equipe.

SUCAR — 180 minutos e 76 pontos (8 contra o Paraguai, 10 contra a Colômbia, 2 contra o Equador, 12 contra a Bolívia, 3 contra o Chile, 10 contra o Uruguai, 19 contra a Argentina e 12 contra o Peru). Classificado com o peruano Ricardo Duarte como os dois melhores pivôs do campeonato.

VITOR — 245 minutos e 89 pontos (6 contra o Paraguai, 5 contra a Colômbia, 10 contra o Equador, 4 contra a Bolívia, 16 contra o Chile, 14 contra o Uruguai, 13 contra a Argentina e 21 contra o Peru). A mais grata revelação do basquetebol. E' titular absoluto do nosso selecionado. Foi classificado pelos cronistas peruanos (como titular do selecionado sul-americano, com Vlamir, Amauri, o peruano Ricardo Duarte e o uruguaio Poyet.

UBIRATAN — 187 minutos e 95 pontos (3 contra o Paraguai, 6 contra a Colômbia, 12 contra o Equador, 21 contra a Bolívia, 26 contra o Chile, 7 contra o Uruguai, 18 contra a Argentina e 2 contra o Peru). Considerado o melhor reboteiro do campeonato. Está em grande forma e no jôgo contra o Peru desempenhou eficientemente a função de anular o pivô Ricardo Duarte.

SCARPINI — 116 minutos e 40 pontos (9 contra o Paraguai, 10 contra a Colômbia, 6 contra a Bolívia, 8 contra o Chile, 1 contra o Uruguai e 6 contra a Argentina). Jovem de 18 anos, caçula da turma, o gaúcho Scarpini mostrou que tem condições de no futuro ser utilíssimo para o basquetebol nacional.

PAULISTA — 25 minutos e 16 pontos (1 contra o Paraguai, 2 contra a Colômbia, 3 contra o Equador e 10 contra a Bolívia).

EURICO — 51 minutos e 14 pontos (2 contra a Colômbia, 6 contra o Equador, 4 contra o Chile e 2 contra a Argentina).

CELSO — 27 minutos e 15 pontos (2 contra a Colômbia, 2 contra o Equador, 2 contra o Chile e 9 contra a Argentina).

OTO — 18 minutos e 9 pontos (2 contra o Equador, 3 contra a Bolívia, 4 contra o Chile).

MICAL — 21 minutos e 7 pontos (contra a Bolívia).

RIO-S.PAULO:

S. Paulo joga com Corínthians

S. PAULO — Já podendo contar com o zagueiro Belini, o S. Paulo enfrentará o Corínthians, num dos mais antigos clássicos bandeirante, dando seqüência à parte regional do Torneio Rio-São Paulo, hoje, à noite, no Estádio do Pacaembu.

Embora os corintianos apareçam como os favoritos — tendo em vista o retrospecto das duas campanhas — a equipe dirigida por Brandão poderá aparecer bem melhor, pois a inclusão do zagueiro central Belini, deverá dar mais personalidade à defensiva tricolor, que vem atuando muito mal. A equipe dirigida por Fleitas Solich deverá aparecer com Silva em substituição a Davi, que se encontra contundido.

AS DUAS EQUIPES

Assim as duas equipes deverão formar com: S. PAULO: Glauco; De Sordi, Belini, Jurandir e Dilberto; Leal e Dias; Nondas, Prado, Baiano e Canhoteiro. CORINTIANS: Cabeção; Augusto, Eduardo, Oreco, (Valdir) e Ari; Amaro e Rafael; Marcos, Silva, Noi e Bazani. (DC-SP)

SANTOS X BOTAFOGO:

CBD estuda regra na decisão 'Taça Brasil'

Até agora a CBD não deu explicações sôbre qual regulamento a ser observado durante o segundo encontro entre Santos x Botafogo, visto que ficando estabelecido que a "Taça Brasil" será decidida pelos dois clubes em duas partidas, a última será no Rio, e valerá também pelo "Rio-São Paulo".

Como se recorda, o regulamento da "Taça Brasil" não permite substituições durante a partida, contrapondo-se ao Torneio Rio-S. Paulo, que permite. Ora, se o jôgo vale pela "Taça Brasil" e pelo "Rio-São Paulo", faz-se necessário que a Confederação Brasileira de Desportos afirme qual o regulamento que será observado.

INESPERADO

Pelo que se pode deduzir, o problema não havia sido visto e estudado pelos homens da C.B.D., que naturalmente já devem estar estudando uma fórmula para contornar esta situação Parece que de qualquer maneira o problema vai se complicar, e se isto acontecer há até possibilidade de ficar o dito pelo não dito, e uma outra partida, valendo apenas pela Taça Brasil, poderá vir a ser marcada.

As orelhas ARDEM

O caso de Jorge Vieira com o Vasco da Gama está ficando aquilo que na Praia do Pinto se chama de engraçado. Um dia o Jorginho sai e no outro êle volta. Tem vascaíno, como o Zé Araújo, que está torcendo para o Jorge Vieira sair. Outros não. Querem Jorginho. E tôdas às vêzes em que Jorge Vieira fala aos jornais, dá bôlo. No dia seguinte vem desmentido. Ainda ontem eu comentava isso com o rubro-negro de conduta chamado Geraldo Escobar. Com aquela barriga de fartura, Escobar me disse: "O Jorge Vieira parece até a polícia naquele caso dos mendigos do Rio da Guarda... E quando eu perguntei por que, Escobar falou: "...quanto mais êle abre a bôca, mais se enrola e fica sem defesa...". Quá, quá, quáaaaaa...

●

Nem sempre a televisão favorece certas pessoas. Conheço gente que desliga televisão quando aparecem determinadas criaturas. Outras, ao contrário. Param de jantar para assistir determinadas criaturas na TV. Ontem, por exemplo, dizia para o velho Super o colega jornalista Mister Eco: "Seu Super, assisti na televisão à entrevista do Seabra, candidato a presidente...". Perguntei: que tal? Mister Eco: "Bem, sabe, o Seabra falou, falou, disse umas coisas, disseram umas coisas por êle, sabe...". Mister Eco fêz uma pausa: "Depois que escutei o Seabra, seu Super, fiquei convencido". Arrematando: "Convencido de que o negócio é mesmo o FADEL FADEL...".

●

Sei que existem locutores que exageram certos lances de futebol. Muitas vêzes a bola passa a cinco metros da trave e o locutor diz que passou raspando com perigo de gol pra gente ficar de coração apertado. Tem horas então que o locutor diz que o atacante fulano vai atirar em gol, com perigo, está com o dedo no gatilho e no entanto a bola vai lá no relógio.. Mas no sábado acho que o locutor que estava transmitindo a peleja do Flamengo com o Palmeiras, exagerou. Imaginem que a certa altura do jôgo o locutor falou assim: "Alfredinho toma a pelota de Djalma Santos, dá-lhe três dribles e vai pra dentro da área..." — Essa, não!

●

O funcionário Aristóbulo foi a Minas comprar por 10 milhões o goleiro Marcial. De lá telefonou para Fadel Fadel: "Seu presidente, os homens aqui não querem só os 10 milhões. Querem os 10 milhões e mais alguma coisa..." Fadel: "O que êles querem". Aristóbulo: Êles querem os 10 milhões e mais um jôgo e mais tantos milhões e até os nossos títulos patrimoniais, presidente...". Fadel: "Êpa! ÊSSES, NÃO ..".

●

A Môça dos óculos deu gargalhadas, ontem. Não sei por que ela estava rindo tanto Acho que era o tempo. Tempo de rir...

SUPER XX

* Jango já assinou a lei que regulamenta o turfe.
* Ortile e Gabari sentiram a grama dura de Cidade Jardim.
* Cavalo de sete anos ganha clássico de um milhão.

Pelo Miolo da Raia

Oscar Vareda

O presidente João Goulart já assinou e possivelmente hoje será publicada no "Diário Oficial" a Lei da Regulamentação do Turfe. Confirmada, portanto, a primeira mão desta coluna de ontem.

Dizem que estava sendo pleiteada na citada Lei, a possibilidade do funcionamento das agências. Não sabemos ainda se foi acrescentado êste item em tôda história.

Vale aqui dizer para evitar qualquer dúvida que aquêle muro que fechou uma das entradas do restaurante das tribunas sociais, é obra que não pertence ao diretor do Hipódromo. Êle, inclusive, foi contra aquêle tremendo fora.

Falar em muro, o do final da Vila Hípica vai ficar mesmo no seu devido lugar para a tristeza geral e o prejuízo total do bom andamento na caminhada dos animais até o prado. Uma lástima.

O Jóquei Clube do Paraná cada vez mais desfalcado de cavalos para fazer os programas no Tarumã, está pensando em imitar o JCB e comprar lote de animais em outros Hipódromos para vender em leilão aos proprietários paranaenses.

Gavroche não mais irá para reprodução como chegou a ser anunciado. Aconteceu acôrdo entre os proprietários e o bom parelheiro continuará normalmente sua campanha nas pistas.

Timão, cedido ao Haras Valente, no Paraná, cobriu seis éguas. Breve retornará para Cidade Jardim, onde continuará servindo no pôsto de monta do Jóquei Clube de São Paulo.

Foi atropelado, em Copacabana, na última têrça-feira, o conhecido treinador Acir Tôrres. Está internado no Hospital Central de Acidentados passando bem. Não teve fraturas.

Também o jóquei Reduzino de Freitas Filho segue em bom estado, não devendo demorar sua alta.

Preocupação para os responsáveis pelo cavalo Gabari. Após sua última vitória, apareceu com o boleto do anterior esquerdo um pouco grosso.

Também Ortile sentiu os efeitos da grama dura de Cidade Jardim e está com os músculos da pelta doloridos. Não saiu da cocheira na última têrça-feira para os galopes normais na raia.

Não melhorando Ortile não confirmará inscrição no G. P. "General Couto de Magalhães". Será reservado para reaparecer em maio, por ocasião do G. P. "São Paulo".

O treinador Mário Gusso, um dos nomes tradicionais do turfe paranaense, resolveu abandonar definitivamente a profissão.

Marchant e Bequinho tiveram seu reaparecimento confirmado para as corridas de sábado e domingo próximos. Ontem, assinaram vários compromissos de montaria.

Na ocasião o bridão chileno reafirmou que não pretende fazer temporada no Hipódromo de Cidade Jardim, como chegou mesmo a ser anunciado.

O G. P. "Princesa do Sul", disputado domingo último, no Hipódromo do Cristal, foi vencido pelo nosso conhecido Ubaibás, um sete anos de criação do Haras São José e Expedictus. Com tôda esta idade ganhou ainda êste prêmio no valor de um milhão de cruzeiros.

O cavalo Roi du Fox, do turfe local, foi o segundo colocado. Ubaibás gastou 199"4/5 para os 3.000 metros.

Pela primeira vez Francisco Irigoyen montará para o Stud Paula Machado, em Cidade Jardim. Deverá conduzir nas próximas corridas, os animais Carangola, Chiganga e Bronx.

E vale lembrar que hoje é dia de corrida. Hoje, portanto, é dia de você ligar para a Federal. Dê assim seu pulinho até os 1.090 quilociclos.

"Muita fé e nenhuma "barbada" na noturna": Odálio Machado

O jóquei Odálio Machado reuniu cinco montarias para as corridas noturnas de hoje na Gávea. Uma delas, o Big Boy, inscrito no quarto páreo é fôrça aparente da carreira, não levou o bridão alagoano a qualquer pedido, eis que só veio a saber da montaria — disse-nos êle — por intermédio do titular do filho de Rialto, que estava à procura de um bridão e "logo lembrou o meu nome, garantindo a montaria antes mesmo de um convite, que aceitei com satisfação".

Big Boy, a exemplo das restantes montarias de O. Machado, hoje, tem boa chance no páreo, mas não chega a ser uma barbada. Assim, segundo nos revelou o hábil ginete, está êle com cinco esperanças na noturna, todavia, sem poder indicar um ponto certo entre os compromissos a saldar. Mas teceu comentários sôbre cada um dos seus conduzidos de logo mais, trocou opiniões com o repórter e acabou firmando em Alone, animal que volta para a turma onde entrou em bom segundo para Atreu, na grama.

SEMPRE MELHOR

Depois de revelar suas esperanças em uma atuação destacada por parte de Alone, informando mais estar a sua montada igualmente bem situada na areia, falou-nos da Requinta e das suas esperanças em levá-la ao primeiro êxito na Gávea.

— A égua está agora aclimatada e vai gostar dos 1.000 metros, percurso de sua última vitória em São Paulo. Já estêve inscrita na grama outro dia, mas acabou fugindo dessa raia, esperando a carreira de hoje na areia.

O PIOR

Inquirido sôbre a chance das duas restantes montarias, Proconsul e Firstrate assim se expressou:

— Proconsul é animal fiel e está em boa forma, entretanto, vai ser duro ganhar do Prince Albert, que na última foi bastante prejudicado.

Após solicitar a nossa opinião sôbre Proconsul, o que muito nos desvaneceu, e por nós confirmada o domínio do Prince Albert, disse-nos Odálio:

— A pior montaria é o Firstrate. Êsse cavalo é todo doido e na última saiu da raia em condições críticas. De quando em vez, porém, corre firme e bem, todavia não é possível alimentar qualquer esperança para os leitores do DC, em se tratando de animal sèriamente baleado.

ESPERANÇAS... E SÓ — Odálio Machado, contando com cinco montarias na noturna de hoje, diz que leva fé em tôdas, mas não conta barbada qualquer dos compromissos a saldar.

DC-aponta

Páreos	Duplas
1.º — Lady Tamar — Floramour — Passion	24
2.º — Quetzacoalt — Passo Rápido — Faro	12
3.º — Las Piedras — Suzuki — Hybrida	13
4.º — Big Boy — Areal — Cipó	23
5.º — Bomardonita — Anacapri — Requinta	12
6.º — Alone — Monteimperial — Amalfi	13
7.º — Prince Albert — Palospavos — Zazo	13
8.º — Épico — Voador — Ptolomeu	14

Quetzalcoalt pode sair de perdedor esta noite

O castanho Quetzalcoalt, um filho de Normanton em Manosque, a exemplo dos seus rivais de hoje é chegado aos cinco anos, ainda perseguindo a primeira vitória. Mas o pupilo de Jorge Morgado tem uma peculiaridade em sua campanha, que é a de vir sempre chegando colocado, sempre na vez e animando, sem jamais corresponder integralmente mas sempre considerado perigoso no compromisso seguinte a um nôvo fracasso.

No reaparecimento anterior ao de sua última exibição, Quetzalcoalt produziu uma série de boas atrações, sempre bastante apostado, numa das oportunidades tendo fechado com eventual de 16 cruzeiros, então entrando terceiro para Já Vem e Scope, o segundo também já saído da turma. E essa seqüência de fracassos desacreditou o defensor do "Stud" Rocha Faria, cansou o público apostador, não de todo, é claro, pois sempre que aparece na cancha, o filho de Normanton é bem amparado no Totalizador.

VOLTA BEM

Em fevereiro último, após dois meses de descanso, Quetzalcoalt reapareceu e acusou nôvo fracasso, perdendo para Scope e Lord Rhum. Essa má performance levou os seus responsáveis a afastá-lo novamente das competições, durante quase um mês, voltando esta noite o pupilo de Jorge Morgado, ótimo de forma, totalmente maduro na turma e ainda uma vez devendo receber as honras do favoritismo, símbolo de nova confiança em sua reabilitação.

ESTRANHOU

No compromisso anterior ao que hoje irá saldar, Quetzalcoalt foi levado ao regime do freio, guiado pelo Antônio Ricardo. Estranhou ligeiramente a mudança; reconhecemos, todavia, que rendia muito no final e já trabalhou com o Ricardo, mostrando-se perfeitamente adaptado a tal regime. Embora possa novamente falhar na esperada e demorada reabilitação Quetzalcoalt, levada em conta a fraqueza da turma e o excelente estado de treinamento no momento, bem poderá vir a desencabular no compromisso desta noite.

Prince Albert na vez

Embora novamente em confronto com Proconsul, para o qual cedeu a segunda colocação na vitória recente de Zôpo, está agora na vez o Prince Albert, anotado no sétimo páreo da noturna de hoje na Gávea. O filho de Apuvo segue em grande forma e está sendo levado como reabilitação certa, ainda no govêrno do freio Antônio Ricardo. Quem melhor entende o pupilo de Osmar F. Reis. Na última, Prince Albert foi sèriamente prejudicado, ainda assim voltando em excelente reação e chegando no marcador, para a boa marca de 101"4/5, registrados pelo Zôpo em cancha de areia macia. O. Machado (Proconsul), disse ao DC que é difícil a sua montada novamente chegar à frente do Prince Albert, caso êste animal não volte a ser prejudicado no percurso.

Sábado na Gávea

1º PAREO — às 13,40 horas — 1.200 metros — Cr$ 300.000,00 — (Grama).

	kg.
1—1 Demora	55
" Pocahontas (ex-Deita)	55
2—2 Domitila	55
3 Deganha	55
3—4 Diata	55
5 Pearl Harbor	55
6 Dardada	55
4—7 Boina Real	55
8 Lady Madrid	55
" Jolie Etoile	55

2º PAREO — às 14,10 horas — 1.200 metros — Cr$ 220.000,00 — (Grama).

	kg.
1—1 Rotary	57
2 Eucalipto	57
2—3 Bluejeans	57
4 Hudu	57
3—5 Colo-Colo	57
6 Ousado	57
4—7 Vaporito	57
8 Miracle	57
" Feito I	57

3º PAREO — às 14,40 horas — 1.400 metros — Cr$ 220.000,00.

	kg.
1—1 Blanche du Bois	57
2 Orumbela	57
2—3 Mickey	57
4 Bela Bruna	57
3—5 Beta	57
6 Drabela	57
4—7 Nadinha	57
" Jacobita	57

4º PAREO — às 15,10 horas — 1.400 metros — Cr$ 220.000,00.

	kg.
1—1 Caricato	57
2 Sócrates	57
2—3 Le Girande	57
4 Luxford	57
3—5 Merry	57
6 Rócio	57
4—7 Jeff T.	57
8 Tio Américo	57

5º PAREO — às 15,40 horas — 1.600 metros — Cr$ 220.000,00.

	kg.
1—1 Amilcar's Dilemma	57
2—2 Ivicema	55
3 Gênio	57
3—4 Plátamo	59
5 Springfire	57
4—6 Triangulum	57
7 Caiman	57

6º PAREO — às 16,10 horas — 1.200 metros — Cr$ 180.000,00 — (Variante).

	kg.
1—1 Hurlingham	58
2 Londoner	58
2—3 Trapezio	54
4 Gelboé	58
3—5 Zé Curiboca	58
6 Iturbi	54
7 Bar-Le-Duc	56
4—8 Vietnam	58
9 Jerebim	58
10 Tristonho	54

7º PAREO — às 16,40 horas — 1.300 metros — Cr$ 250.000,00 — (Betting).

	kg.
1—1 Crepe	56
" Calmo	56
2 Smiley	56
2—3 Paiquerê	56
4 Hill Mark	56
5 Bahman	56
6 Touch Me Not	56
3—7 Caique	56
8 Granado	56
9 El Tango	56
10 Good Prince	56
4-11 Club Glossip	56
12 Cowboy	56
13 Curiboca	56
14 Confetti	56

8º PAREO — às 17,15 horas — 1.300 metros — Cr$ 290.000,00 — (Betting).

	kg.
1—1 Côrte	56
2 Blue Gardenia	56
3 Simca	56
2—4 Caramba	56
5 Covilhã	56
6 Seyla	56
3—7 Charm Girl	56
8 Christina M.	56
9 Oraeana	56
4-10 Signorina	56
11 Pelmar	56
12 Gralha	56

9º PAREO — às 17,50 horas — 1.000 metros — Cr$ 200.000,00 — (Betting).

	kg.
1—1 Alpes	58
2 Barco	54
3 Boa Praça	54
2—4 Rumboso	58
5 Abril	58
6 Grey Dino	54
3—7 Nectar Dourado	58
8 Ahman	56
9 Red Orion	56
4-10 Zangão	58
11 Papa Dagô	54
12 Argail	50

JOCKEY CLUB BRASILEIRO

AO PÚBLICO TURFISTA

A Comissão de Corridas comunica que, para melhor funcionamento dos serviços da Casa de Apostas, resolveu, a partir do próximo dia 15:

a) — determinar que os vendedores de poules não efetuem trôco sob qualquer pretexto e só extraiam os bilhetes após a entrega pelo apostador da respectiva importância.

b) — alterar para um toque de campainha quando faltarem três minutos e um de «cigarra» com a duração de um minuto, improrrogáveis, os avisos ao público para o fechamento das apostas.

A Comissão de Corridas espera a devida compreensão e colaboração dos senhores apostadores para o rigoroso cumprimento dessas resoluções, o que redundará em benefício de todos.

Pien: reaparecimento será no G. P. 'S. Paulo'

Já estão em francos preparativos para o Grande Prêmio São Paulo, a ser corrido no dia 1.º de maio em Cidade Jardim, inúmeros animais de turfe bandeirante, dentre eles Pien, o excelente corredor paranaense que figurou com destaque no recente Derby Sul-Americano, após ótima campanha no Tarumã.

Pien que já poderia ter ganho em Cidade Jardim, só não o fêz ainda por ter sido acometido de cutaliose doença que anda fazendo grande número de vítimas entre os animais lotados no turfe da paulicéia. Tratado em tempo e levado com o melhor desvêlo por uma equipe de veterinários, Pien, em tempo rápido foi salvo e está aparentemente curado do mal que o atingiu logo depois da importante carreira de 25 de janeiro passado.

EXAMES

Notícias recentemente chegadas de São Paulo, anunciam que, submetido a severos exames veterinários esta semana, Pien, caso se mostre com um diagnóstico satisfatório terá reiniciado o seu treinamento, que será orientado, repetimos, com vistas no G. P. São Paulo cuja dotação é de 25 milhões, êste ano com 150 milhões no prêmio maior do "Sweepstake", que será extraído simultâneamente com a citada carreira.

Domingo na Gávea

1º PAREO — às 14,00 horas — 1.200 metros — Cr$ 300.000,00.

	kg.
1—1 Prelix	55
" Escudo	55
2—2 Cameu	55
3 Lord Rico	55
3—4 Delator	55
5 Debuxo	55
4—6 Querlon	55
7 Evreux	55

2º PAREO — às 14,30 horas — 1.600 metros — Cr$ 250.000,00.

	kg.
1—1 Caledônia	56
2 Rondônia	56
2—3 Hera	56
4 Lenoca	56
3—5 Marilina	56
6 Clumsy	56
4—7 Ondula	56
" Oceania	56

3º PAREO — às 15,00 horas — 1.400 metros — Cr$ 220.000,00.

	kg.
1—1 Gamão	57
2 Zé Aranha	57
2—3 Boyfriend	57
4 Sizudo	57
3—5 Bonarbelo	57
6 Musio	57
4—7 Xamete	57
" Incisivo	57

4º PAREO — às 15,35 horas — 1.200 metros — Cr$ 220.000,00.

	kg.
1—1 Bácora	57
2 Risha	57
2—3 Predileta	57
4 Qualyta	57
5 Marqueza	57
3—6 Rosalba	57
" Richesse	57
7 Tia Mina	57
4—8 Hotrié	57
9 Novata	57
10 Zingarella	57

5º PAREO — às 16,05 horas — 3.000 metros — (Grande Prêmio "Consagração") — (Clássico) — (3a. Prova da Tríplice Coroa Brasileira) — .... Cr$ 1.900.000,00.

	kg.
1—1 Fulgente	56
2 Major Orion	56
2—3 Leque	56
4 Badajóz	56
3—5 Cisne	56
6 Bewitched	56
7 Rock-Mountain	56
4—8 Dingo	56
9 Forrestal	56
" Pastorella	54

6º PAREO — às 16,40 horas — 1.400 metros — Cr$ 220.000,00 — (Betting).

	kg.
1—1 Cê-Cê	57
2 Huesca	57
3 Oretama	57
2—4 Brasa	57
5 Abrideira	57
6 Etoile Blanche	57
3—7 Kuml	57
" Rocaille	57
8 Bagatela	57
9 Tetela	58
4-10 Kilpar	57
11 Belonave	57
12 Orangine	57
13 Soirée	57

7º PAREO — às 17,15 horas — 2.000 metros — Cr$ 216.000,00 — (Betting).

	kg.
1—1 Satanaz	58
2 Van Chang	58
3 Vagalume	52
2—4 Bufalo Bill	54
5 Cantineiro	58
6 Valparaíso	58
3—7 Pato Rouco	58
8 Peggy	54
9 Bob's	52
4-10 Belo Antônio	54
11 Le Garçon	54
12 Big Fool	54

8º PAREO — às 17,50 horas — 1.000 metros — Cr$ 290.000,00 — (Betting).

	kg.
1—1 Confucio	56
2 El Condor	56
2—3 Loto	56
4 Cato Nome	56
5 Poeirim	56
3—6 Chico Prêto	56
7 El Seibo	56
8 Praça Velha	56
4—9 Iago	56
10 Apollon	56
11 Lord Subiá	56

Também Coaralde no "Outono"

Além de Sawer, que, conforme noticiamos, está sendo preparado para correr na Gávea no Grande Prêmio Outono, também Coaralde é agora anunciado como integrante do lote bandeirante à citada carreira do turfe carioca, cuja disputa está oficialmente marcada para 14 de abril próximo, na distância de 1.600 metros.

Coaralde, que andou balançando em seu estado de saúde e apresentou-se "sentido", já está totalmente recuperado e reiniciou os exercícios, agora porém sob nova orientação e com vistas também ao G. P. "Antônio Prado", compromisso êste a ser cumprido em Cidade Jardim, depois do "Outono", a 28 de abril, na milha.

DE FORA

O valente filho de Coraze, embora firme e incluído entre os melhores valores do momento no turfe bandeirante, vai ficar de fora no Grande Prêmio São Paulo, o que foi decidido pelos seus responsáveis em data recente. Como se sabe, Coaralde vinha sendo levado em preparo visando ùnicamente à grande carreira do primeiro domingo de maio, em Pinheiros, mas trocou essa competição por duas outras, mais camaradas, nos respectivos campos.

Nossos informes para hoje na Gávea

1.º PÁREO — ÀS 20,00 HORAS — 1.200 METROS — RECORDE: 72"4/5, CABINE — CR$ 180.000,00

Animais — Jóqueis	Pêso	Treinadores	Possibilidades	Performances	Tempo
1—1 Passion, J. Negrello	58	J. Morgado	Uma das fôrças	1º de Kibamba — La Dolce Vita	1.000 64" NL.
2 Tá Boa, A. M. Caminha	58	J. F. Vale	Pelas últimas não anima	Uº " Pitanga — Conciliação	1.200 76"3/5 AL.
2—3 Peggy, J. Graça	56	C. Rosa	Melhorou de nôvo. Chance	2º " Apuva — Lady Tamar	1.300 83" NL.
4 Changuita F Conceição	56	M. Sales	Na distância é bom placê	6º " Zala — Ourobriga	1.200 77"1/3 NL.
3—5 Lady Tamar, M. Andrade	58	P Campos	Seguiu bem. Vai figurar	1º " Teimosa — Kibamba	1.300 83"4/5 NL.
6 Fregonese, A. Ricardo	58	A. Vieira	Trabalha bem e não confirma	6º " Apuva — Peggy	1.300 83" NL.
4—7 Sayonara, J. A Silva	58	N Linhares	Reaparece bem trabalhada	6º " Pitanga — Conciliação	1.200 76"3/5 AL
8 Gata Azul, F. Pereira Fº	56	C. Ribeiro	Correu melhor na última. Azar	4º " Apuva — Peggy	1.300 83" NL.
9 Floramour, J. Pedro Fº	58	A. Barbosa	Volta com segura chance	2º " Trapaceiro — Trapézio	1.000 64"1/4 AL

Nossa indicação — LADY TAMAR — **Adversária — FLORAMOUR** — **Bom azar — PASSION**

2.º PÁREO — ÀS 20,30 HORAS — 1.300 METROS — RECORDE: 79"2/5, FARINELLI — CR$ 200.000,00

Animais — Jóqueis	Pêso	Treinadores	Possibilidades	Performances	Tempo
1—1 Quetzacoalt, A. Ricardo	58	J. Morgado	E' puro retrospecto agora	3º de Scope — Lord Rhum	1.500 100" NL.
2 Maypop, J. Candido	58	A. Ytrillo	Sempre prometeu em cumprir	7º " Scope — Lord Rhum	1.500 100" NL.
3 Queenstown, L. Lins	58	D. M. Oliveira	Até agora nada apresentou	9º " Scope — Lord Rhum	1.500 100" NL.
3—4 Passo Rápido, I. Oliveira	58	R. Silva	Perigoso Seguiu tinindo	2º " Babucha — Faro	1.000 64"4/5 NL.
5 Risonho, J. Quintanilha	58	W Freitas	Corre pouco	12º " Pomira — M. Gustavo	1.500 98"4/5 NL.
6 Nikouki, J. Santos	58	C. Sousa	Volta melhor. Pule alta	14º " Flyon — Marco Polo	1.500 96"2/5 AL.
7 Muki, A. Ramos	56	S. d'Amore	Um placê bem viável	9º " Quinette — Sister	1.200 77" NL.
3—8 Faro, F. Pereira Fº	58	C. Morgado	Tinindo Será dos primeiros	3º " Babucha — P. Rápido	1.000 64"4/5 NL.
9 Linguado, A. M. Caminha	58	B. Ribeiro	Pule boa para os azaristas	13º " Marco Polo — Good Bye	1.200 77"1/5 AP
10 Tição J. Veiga	58	M. Mendonça	Nada deve pretender	9º " Babucha — Passo Rápido	1.000 64"4/5 NL.
11 Isobel, F. Conceição	56	L. Meszaros	Não está no páreo	5º " Babucha — Passo Rápido	1.000 64"4/5 NL.
4-12 Caçula, M. Andrade	58	W Costa	Não corre nada	4º " Babucha — Passo Rápido	1.000 64"4/5 NL.
13 Juvita, J. Sousa	56	O. M Fernandes	Pode figurar com destaque	4º " Lady Cachaça — Fêmina	1.600 107"1/5 NL.
14 Capitão Mór, L. Domingues	58	J. Mesquita	Perigosa. Pule alta	Uº " Quickmore — Fascal	1.200 75"2/5 AL.
15 Mocassin, M. Niclevisck	58	C. I. P. Nunes	Vai aparecer bem	10º " Babucha — Passo Rápido	1.000 64"4/5 NL.

Nossa indicação — QUETZACOALT — **Adversário — PASSO RAPIDO** — **Bom azar — FARO**

3.º PÁREO — ÀS 21,00 HORAS — 1.300 METROS — RECORDE: — 79"2/5, FARINELLI — CR$ 200.000,00

Animais — Jóqueis	Pêso	Treinadores	Possibilidades	Performances	Tempo
1—1 Suzuki, M. Andrade	58	J. W. Viana	Muita chance no páreo	3º de Dauphine — Opolair	1.000 63"2/5 NL.
" Sidaria, J. Barros	58	J. W Viana	Carreira mais forte. Placê	5º " Dauphine — Opolair	1.000 63"2/5 NL.
2—2 Monjopina, A. Santos	58	P. Morgado	Adiantou Perigosa	4º " Dauphine — Opolair	1.000 63"2/5 NL.
3 Red Star, A. M. Caminha	58	Ar Rosa	Sempre prometendo sem cumprir	13º " Judy — Quelucia	1.300 83"3/5 AM
3—4 Hybrida, F Conceição	58	N Gomes	Olho nela. Volta na conta	Uº " Sharmin — Quelucia	1.200 75"2/5 AL.
5 Las Piedras, A. Ricardo	58	G. Feijó	Pode repetir. Tinindo	1º " Minha Rainha — Pinkie	1.200 77" AL.
6 Minha Rainha J. Graça	54	C. Rosa	Pela última é um perigo	2º " Las Piedras — Pinkie	1.200 77" AL.
4—7 Otra Más, B. Alves	58	J. C. Lima	Não valeu a última. Ôlho	10º " Judy — Quelucia	1.300 83"3/5 AM
8 Jardineira J Fagundes	58	A. Corrêa	Retorna com fumaças	11º " Gravure — Hybrida	1.200 78"3/5 AP
9 Sororoca, J. G. Silva	58	A. P. Silva	Não vem correndo o que sabe	9º " Dauphine — Opolair	1.000 63"2/5 NL.

Nossa indicação — LAS PIEDRAS — **Adversária — SUZUKI** — **Bom azar — HYBRIDA**

4.º PÁREO — ÀS 21,35 HORAS — 1.300 METROS — RECORDE: 79"2/5, FARINELLI — CR$ 200.000,00

Animais — Jóqueis	Pêso	Treinadores	Possibilidades	Performances	Tempo
1—1 Questus, Não correrá	56	—	Melhorando sempre. Chance	Não corre	1.000 63"2/5 NL.
" Papa Milha, D. P. Silva	58	R. Morgado	Uma boa ajuda	5º de Dauphine — Opolair	1.600 102" AL.
2—2 Grande Praça, A. Ricardo	58	M Mendes	Será dos primeiros	4º " Kamakura — Poraqui	1.300 82"4/5 AP
3 Big Boy, O. Machado	56	J. C Lima	Ficou na conta. Levam na costa	3º " Apito — Amalfi	1.300 97" NL.
3—4 Areal C. A Souza	56	F Abreu	Na leve será dos primeiros	3º " Saltador — Grande Praça	1.200 77" AL.
5 Nesplet, J. A. Silva	58	A Ytrillo	Volta empapelado Placê	Uº " Hartim — Questus	1.300 97" AP
6 Bauru, A. M. Caminha	58	B Ribeiro	Largando vai dar trabalho	5º " Boa Praça — G Praça	1.000 63"3/5 NL.
4—7 Cipó, P. Lima	58	J. O. Lourenço	Pela última é inimigo	4º " Amalfi — Condor	1.400 89"1/5 AP
8 Don Castilhos A. Leite	56	H Ytrillo	Volta em turma fraca	3º " Arabesco — Agalari	1.300 97" NL.
9 Eciton, A Ramos	56	J. L. Pedrosa	Sòmente como surprêsa	Uº " Saltador — G. Praça	

Nossa indicação — BIG BOY — **Adversário — AREAL** — **Bom azar — CIPO'**

5.º PÁREO — ÀS 22,05 HORAS — 1.000 METROS — RECORDE: 60"3/5, BLAMELESS — CR$ 200.000,00

Animais — Jóqueis	Pêso	Treinadores	Possibilidades	Performances	Tempo
1—1 Bomardonita, C. A. Souza	58	F. Abreu	Volta a sua pista Chance	3º de Violenta — Alma de Gato	1.000 59"2/5 GL.
2 Sharmin, J. Santos	58	J. Attianesi	Ligeira. Pode aparecer placê	6º " Violenta — Alma de Gato	1.000 59"2/5 GL.
2—3 Anacapri, I. Oliveira	58	E Freitas	Seguiu bem. Perigosa	5º " Queen Iseult — Requinta	1.300 82"1/5 AM
4 Lever F. G. Silva	58	J Lourenço Fº	Na distância é inimiga	5º " Violenta — Alma de Gato	1.000 59"2/5 GL.
3—5 Requinta, O. Machado	58	R Carrapito	Pela última é competidora	2º " Queen Iseult — D. Pearl	1.300 82"1/5 AM
6 Dauphine, J. Souza	58	N Pires	Agora sòmente para placê	1º " Opolair — Suzuki	1.000 63"2/5 NL.
7 Negramina, D. P. Silva	58	H Cunha	E' das surprêsas Ôlho	4º " Queen Iseult — Requinta	1.300 82"1/5 AM
4—8 Nova Serra, F. Maia	48	H Souza	Vai aparecer com destaque	4º " Violenta — Bomardonita	1.000 59"2/5 GL.
9 Alma de Gato, A. Azevedo	58	C. Gomez	Na leve pode assustar	2º " Violenta — Bomardonita	1.000 59"2/5 GL.
" Dark Pearl, A. Barroso	58	C. Gomez	Ajuda das melhores	3º " Queen Iseult — Requinta	1.300 82"1/5 AM

Nossa indicação — BOMARDONITA — **Adversária — ANACAPRI** — **Bom azar — REQUINTA**

6.º PÁREO — ÀS 22,35 HORAS — 1.000 METROS — RECORDE: 60"3/5, BLAMELESS — CR$ 200.000,00 — BETTING

Animais — Jóqueis	Pêso	Treinadores	Possibilidades	Performances	Tempo
1—1 Alone, O. Machado	58	C. I. P. Nunes	Na sua distância. Ôlho	6º de Aresto — Astor	1.200 74" GL.
2 Andori, I. Souza	58	M Sales	Na pesada é bom azar	10º " Hartim — Estro	1.300 83" AP
2—3 Monteimperial, A. Ramos	58	R Carrapito	Será dos primeiros	5º " Hartim — Estro	1.300 83" AP
4 Agulhão J. Santos	58	T Garcia	Melhor agora. Pule alta	11º " Hartim — Estro	1.300 83" AP
3—5 Meu Colega, A. Silva	58	E Caminha	Irregular Só adivinhando	6º " Atreu — Alone	1.000 60" GL.
6 Gororó, J. Negrello	58	R Costa	Anda preparando algo	7º " Hartim — Estro	1.300 83" AP
7 Xalum, W. Andrade	58	J Mesquita	Pelas últimas não anima	11º " Atreu — Alone	1.000 60" GL.
4—8 Amalfi, J. Souza	58	E Freitas	Pode repetir	1º " Condor — Questus	1.000 63"3/5 NL.
9 Mon Plam, J. A. Silva	58	E. Pereira Fº	Adiantou. Para o placê	13º " Hartim — Estro	1.300 83" AP
10 Glossy, A. Dornelles	58	A. P. Silva	Vai correr melhor agora	12º " Hartim — Estro	1.300 83" AP

Nossa indicação — ALONE — **Adversário — MONTEIMPERIAL** — **Bom azar — AMALFI**

7.º PÁREO — ÀS 23,05 HORAS — 1.500 METROS — RECORDE: TIRAFOGO, 91"4/5, — CR$ 180.000,00 — BETTING

Animais — Jóqueis	Pêso	Treinadores	Possibilidades	Performances	Tempo
1—1 Prince Albert, A. Ricardo	56	O. F. Reis	Pela última ficou na vez	3º de Zôpo — Proconsul	1.600 101"4/5 AM
2 Gigi, I. Oliveira	54	W Souza	Sòmente como surprêsa	8º " Esteio — Palospavos	2.000 131"2/5 NL.
3 Imbuida, A. Nery	52	O Coutinho	Nesta turma achamos duro	7º " Mariental — Margarita	1.200 76" AL.
2—4 Proconsul, O. Machado	58	J Morgado	Cada dia melhor. Chance	2º " Zôpo — Prince Albert	1.600 101"4/5 AM
5 Mariental, M. Andrade	56	R Tripodi	Aqui nada deve fazer	1º " Margarita — Conciliação	1.200 76" AL.
6 Vicunha, P. Lima	50	M Souza	Carreira difícil	1º " Miss Tamar — Gay Lote	1.300 98"3/5 AP
3—7 Palospavos, A. M. Caminha	58	B. Carvalho	Volta firme. Inimigo	2º " Esteio — Dirigível	2.000 131"2/5 NL.
8 Zôpo, Excluído	56	—	Excluído	Não corre	—
9 Mediar, Não correrá	56	—	Não corre	Não corre	—
" Conciliação, F. Pereira Fº	54	P. Morgado	Sòmente para placê	3º " Mariental — Margarita	1.300 76" AL.
4-10 Dirigível, I. Souza	58	J. Tinoco	Só com muitas melhoras	8º " Zôpo — Proconsul	1.600 101"4/5 AM
11 Jungle Crier, J. Barros	56	L. Meszaros	Seguiu bem Pule alta	1º " Hurlingham — Pato Rouco	1.300 82"1/5 NL.
12 Zazo, C. A Souza	52	F Abreu	Pode ganhar outra	1º " Frater — Satanaz	1.600 101"4/5 AL.
" Apuva, D. Neto	52	F Abreu	Vai ajudar um pouco	1º " Peggy — Lady Tamar	1.300 83" NL.

Nossa indicação — PRINCE ALBERT — **Adversário — PALOSPAVOS** — **Bom azar — ZAZO**

8.º PÁREO — ÀS 23,40 HORAS — 1.200 METROS — RECORDE: 72"4/5, CABINE — CR$ 180.000,00 — BETTING

Animais — Jóqueis	Pêso	Treinadores	Possibilidades	Performances	Tempo
1—1 Épico, A. Santos	56	F. Lavor	Seguiu na conta	2º de Ptolomeu — B Nélson	1.300 82"3/5 AP
2 Gorgorano, F. Pereira Fº	52	P. Morgado	Pode aparecer bem	Uº " Esteio — Zéo	1.300 98" AP
2—3 Ptolomeu, J. Ramos	56	J Morgado	Tinindo Será dos primeiros	1º " Épico — B. Nélson	1.300 82"3/5 AP
4 Firstrate, O. Machado	52	A V Neves	Só com muitos progressos	7º " Risón — Forungo	1.200 75"2/5 AL.
3—5 Risón, J. Souza	54	O M Fernandes	Anda na conta Ôlho nêle	Uº " Zôpo — Proconsul	1.600 101"4/5 AM
6 Mosco, M. Andrade	58	G Feijó	Não vem correndo o que sabe	5º " B. Nélson — Badu	1.600 101" AL.
4—7 Zêlo, J. G. Silva	54	L Ferreira	Não valeu a última. Chance	4º " Ptolomeu — Épico	1.300 82"3/5 AP
8 Hell, I Souza	56	M. Souza	Volta com segura chance	6º " Donaldo — Filco	1.400 87"3/5 AM
9 Voador R. Machado	58	S. d'Amore	Estréia bem preparado	6º " Orbartur — Le Rouge	1.200 75"3/5 AM

Nossa indicação — ÉPICO — **Adversário — VOADOR** — **Bom azar — PTOLOMEU**

Diario Carioca
15 CRUZEIROS
Quinta-feira, 14 de março de 1963

COMANDANTE DA G. NOTURNA DE CAXIAS MATOU 3 MULHERES A TIROS DE PISTOLA

Na madrugada de ontem, três mulheres foram encontradas mortas em diferentes pontos da cidade de Caxias, e tôdas apresentando vários ferimentos produzidos por bala de grosso calibre. O primeiro encontro ocorreu em frente ao n.º 692 da Rua Itapemirim, e o cadáver da mulher, mais tarde identificada como Maria Salete (solteira, de 20 anos, Rua IV s/n, em Vila Bananal), apresentava dois ferimentos produzidos por bala na face.

O segundo cadáver foi identificado como sendo o de Lêda Maria da Silva, irmã de Maria Salete, residente no mesmo endereço. O seu corpo apresentava quatro ferimentos a bala, sendo três no peito, um no ante-braço direito, e ainda um perimento contuso no queixo, possìvelmente produzido por coronhada de revólver. Finalmente, foi encontrado o terceiro cadáver, que era de Gilda Fernandes da Silva (casada, de 21 anos, Rua Darci Vargas, s/n, em Gramacho), apresentando dois ferimentos no abdome e um nas costas, todos produzidos por bala de grosso calibre.

DILIGÊNCIAS

O delegado de Caxias sr. Olavo Magalhães, tão logo tomou conhecimento da chacina, reuniu todos os seus policiais e determinou que as diligências fôssem efetuadas de imediato, para o completo esclarecimento dos crimes. A princípio a polícia caxiense julgou que os crimes haviam sidos praticados por uma "gang" do sexo.

Posteriormente os investigadores conseguiram apurar com o vigia da Fábrica Cinefon Brasileira S. A., sr. Moisés Anselmo da Rocha, situada na Rodovia Wanshington Luís, quilômetro cinco, onde foi encontrado o corpo de Gilda, que cêrca das 3,30 horas da madrugada ouvira gritos de mulher que partiam da estrada. O vigia correu ao portão da fábrica e ainda pode notar que um carro prêto dali se afastava e seguia pela Rua 11 de Agôsto.

Fazendo o percurso indicado pelo vigia os policiais chegaram até o local onde havia sido encontrado o corpo de Lêda. O percurso foi feito então em sentido contrário até que a caravana policial veio ter à Praça do Pacificador. Ali os agentes da Lei em sindicâncias conseguiram apurar que as vítimas estiveram naquele local cêrca das 2 horas de manhã, ocasião em que fizeram uma refeição numa carroça de angu que é vendido pela doméstica Guiomar de tal.

O comandante da Guarda-Noturna de Caxias que matou três mulheres a tiros de pistola

PISTA

Guiomar foi então localizada e levada para a Delegacia onde depois de interrogada disse que efetivamente as mulheres assassinadas estiveram em seu local de trabalho pela madrugada. Disse ainda que as mundanas se faziam acompanhar de outras mulheres.

Quando as vítimas acabaram de comer o angu surgiu ali um homem de côr branca, de estatura mediana, e convidou-as para comer um bife sendo que as três vítimas aceitaram. Disse ainda o estranho que tinha um carro a sua disposição. As três mulheres aceitaram o convite e desapareceram.

Uma outra pista foi logo levantada pelo investigador Monteiro que conseguiu apurar que momentos antes do estranho ter estado com as mundanas, o comandante da Guarna Noturna de Caxias, o tenente reformado do Exército, Noé Bernardo Bastos, estivera promovendo arruaças no interior da boate Tropicana, localizada próximo à Praça do Pacificador, em Caxias.

Diante das informações colhidas, a polícia passou a suspeitar do comandante da Guarda Noturna. Apurou ainda a polícia que Noé fôra chamado à Praça do Pacificador por dois guardas noturnos, um dêles conhecido pelo vulgo de "38" para resolver um caso de arrombamento.

(Conclui na 5ª página)

Investigação rigorosa no "strip-tease" da ZS

A exemplo do que foi realizado há dois anos atrás, a Corregedoria de Justiça do Estado da Guanabara, segundo o seu titular, desembargador Alberto Mourão Russel, deverá determinar nova correição no Juizado de Menores. Esta providência será tomada caso se robusteçam as denúncias do Poder Legislativo, efetuadas no requerimento de informações 371, dirigido ao magistrado de Menores, sr. Augusto Cavalcânti de Gusmão. Nesse importante documento, estão consubstanciadas diversas acusações de que o Juizado teria autorizado a menores de quinze e dezesete anos, suas juridicionadas e egressas daquela Vara de Menores, a praticarem «strip-tease» em boates da Zona Sul.

DUAS VÍTIMAS

Segundo ainda o requerimento dos parlamentares, a fiscalização do Juizado concorreu para a morte trágica de duas desassistidas menores. Trata-se de Ana Maria Raimundo e Lúcia Azevedo, que funcionavam nos «inferninhos» com a autorização expressa do Juizado de Menores. As duas vítimas trabalhavam com certidões falsificadas.

ROUBOS DE DOCUMENTOS

Entre outras graves denúncias, do R.I. 371 da Assembléia Legislativa, consta acusações de extravio e supressão de documentos públicos, denunciados por jornalistas dos «Diários Associados», no inquérito 57/62, referente a diversos processos do Juizado. Entre êsses processos figura o famoso 1.913/58, das menores D. C. M. e D. L. M., de treze e quatorze anos, respectivamente. Essas meninas, segundo o advogado Paulo Nascimento, foram corrompidas pelo Juizado de Menores.

AÇÃO PRIVADA PÚBLICA

Em declarações à reportagem, o corregedor de Justiça, desembargador Mourão Russel, declarou que após o recebimento oficial do documento da Assembléia Legislativa, determinará o encaminhamento dos quesitos ao juiz de menores, sr. Cavalcanti de Gusmão, a fim de que o mesmo informe imediatamente à Corregedoria.

Processualìsticamente, após a resposta do J. M., os quesitos serão separados para as apurações dos crimes de ação privada e ação pública.

Diario no Forum

No Palácio Guanabara, hoje, às 9 horas, o procurador-geral da Justiça da Guanabara, juntamente com os promotores públicos, farão uma reunião com autoridades do govêrno, para debater os meios de combate aos crimes que ùltimamente têm se verificado no Estado, estudando a repressão imediata, além de um entrosamento entre os representantes do Ministério Público e as autoridades governamentais empenhadas no saneamento dos maus elementos que infestam a cidade. A reunião foi marcada para o Palácio do Govêrno, em virtude de falta de espaço da Procuradoria para reunir os promotores e com êles debater o assunto em pauta. O secretário de Segurança e o coordenador da Polícia Judiciária, estarão presentes.

•

Segundo revelação feita aos jornalistas do Comitê de Imprensa do Fôro o procurador geral da Justiça do Estado da Guanabara, ainda está estudando o processo referente à depredação da boate Dominó, por parte de soldados pára-quedistas do Exército, onde perdeu a vida o porteiro daquela casa de diversão, ficando feridas diversas outras pessoas. Dentro de poucos dias deverá o procurador emitir parecer.

•

O desembargador Vicente Faria Coelho, presidente do Tribunal de Justiça do Estado reuniu em seu gabinete os 26 juízes criminais por motivo da calamitosa onda de delinqüência que vem assolando o Estado de forma assustadora. Estiveram presentes o procurador-geral da Justiça, sr. Cordeiro Guerra, o secretário de Segurança, coronel Gustavo Borges, secretário de Justiça, sr. Alcino Salazar e Newton Marques Cruz, superintendente da Polícia Judiciária. O presidente do Tribunal, relatou aos magistrados os últimos acontecimentos que se agravaram com o assassinato do jovem Odilo Cosa, neto, tendo pedido ao juízes a maior colaboração no sentido de darem tôda atenção à punição dos criminosos, bem como os pedidos de habeas-corpus que lhes forem dirigidos agora, quando está a administração do Estado disposta a intensificar a repressão à criminalidade, redundando, fatalmente, no aumento do número de prisões. Por isso mesmo, revelou o presidente, que é pensamento do govêrno aumentar a capacidade da Penitenciária do Estado.

•

Esteve reunida ontem e corrigiu 30 provas de Direito Comercial, a Comissão Examinadora do Concurso para preenchimento de vagas de juiz-substituto da Justiça da Guanabara, prosseguindo amanhã a correção, às 9 horas, no Palácio da Justiça, localizado na Rua Dom Manuel, 47.

•

Ronaldo Gonçalves de Melo Pinto, que na data de 9 de outubro de 1961, às 5 horas, em frente à boate "Black Horse" na Av. N. S. Copacabana, 308, tentou matar, com um tiro de vólver, Egon Peter Hugo Martnovsky, vai responder a processo no II Tribunal do Júri. Inicialmente o processo foi distribuído ao Tribunal do Júri, vindo o promotor a mandar para a 24.ª Vara Criminal, por ser de sua competência. Naquele Juizado o réu foi absolvido pelo juiz Alsino Pinto Falcão, que declarou em sua sentença: "que considerava ter havido acidente imprevisível e fortuito resultante de pessoas de sociedade que não têm compostura necessária para o convívio social, se desvirtuando por falta de educação e ausência de respeito recíproco", esclarecendo, mais adiante que "a culpa se deve aos pais do acusado e seus amigos, que por covardia e omissão, transformam seus filhos em aprendizes de delinqüentes de luxo". O promotor Mauro Campelo e o assistente Gérson Ortiz Sampaio recorreram da sentença, vindo o advogado Gélson, na 2.ª Câmara Criminal, fazer a acusação verbalmente, sustentando a tese de que o acusado tentou contra a vida da vítima. A Egrégia Câmara, anulou a absolvição, mandando o processo para o Júri.

•

Carlos Ernesto Côrtes, hoje, será submetido a julgamento no I Tribunal do Júri, que segundo a denúncia, no mês de setembro de 1956, na Estrada de Colégio, em Irajá, encontrando sua mãe, Maria Palmas Côrtes, em companhia de Silton Laranjeira, desfechou-lhe um tiro, ferindo-o. Na defesa funcionará os advogados Júlio Borges Leitão e Ekel Luís de Lima, estando a acusação a cargo do promotor Everardo Moreira Lima.

Pivete assaltante viu 'Manguito' matar Odilo

Diante da não-confirmação dos dois assaltantes Lourivaldo José da Silva e Reginaldo Caldas, pela jovem Irene Loovenstein, anteriormente apontados como os autores da morte do seu namorado Odilo Costa, neto, as diligências e, em reviravolta positiva, conseguiram, através do 7.º Distrito Policial, deter na Rua Benjamin Constante um dos implicados, de nome, Paulo César da Silva, vulgo "Fuinha", de 14 anos, que disse ter participado do assalto, não tendo sido, porém, o matador do estudante.

As autoridades haviam, antes, ido à Rua Santo Amaro, 107 — quarto 14, onde o menor reside, não o encontrando. Sabe-se que antecederam-nas, dois soldados da PM que provocaram com isso, a saída do menor e sua deliberação de tomar um auto de praça, em companhia de três comparsas. Diz "Fuinha" que, quem matou o jovem, foi o menor Valdir Menezes, de 15 anos, vulgo "Manguito", ainda foragido.

CONFESSOU E RELATOU CRIME

Ainda no percurso, compreendendo o local da prisão até à Divisão de Ordem Política e Social, "Fuinha", menino franzino, citou o nome do matador, bem como sua última residência, na Praia do Flamengo, barraco, 104. O motorista também, foi detido, apesar de protestar inocência. Quanto aos dois asseclas do menor, estão incomunicáveis na DOPS, não sendo revelados os seus nomes.

Na Divisão de Ordem Política e Social, o menor contou, com detalhes, os antecedentes que culminaram com o assalto e morte do estudante Odilo Moura Costa-Neto. Disse que, "Manguito" no sábado convidara-o para um "serviço" que seria feito à noite, fixando como ponto de encontro a "Taberna da Glória". Para o local rumou, disse. Na hora marcada, apereceu êle, acompanhado do motorista Raimundo Nonato Guimarães "meu velho conhecido de outros assaltos que apresentou-me a um terceiro rapaz, cujo nome desconhêço, pois foi a primeira vez que o vi".

ESCOLHENDO AS VÍTIMAS

— Ao deixar a "Taberna da Glória", rumamos para à Rua Almirante Alexandrino, ficando o auto, chapa GB 4-36-52, estacionado no final da Rua Cândido Mendes aguardando uma oportunidade, que surgiu quando um homem ficou parado junto a um poste. Aí, aconteceu o que não esperávamos; preparávamo-nos para atacá-lo, quando inesperadamente, o movimento de transeuntes crescera. Ainda na mira dos desconhecidos, vimos quando se dirigira em direção à uma casa de rádios, temerosos desistimos.

Fracassada a nossa primeira tentativa — prosseguiu — "já estávamos impacientes, pois o movimento aumentava, estávamos dispostos a ir embora, quando chegou o bondinho e dêle saltou um casal. Foi Raimundo, o motorista, quem nos chamou a atenção, dizendo: "Vamos "ganhar" aquêle casal que já está ficando muito tarde. Vocês saltem, que vou encostar o carro na Rua Cândido Mendes e ali ficarei esperando-o".

RAIMUNDO INCENTIVOU ASSALTO

"Obedecemos — acentua — e fomos atrás do rapaz e sua companheira. Pouco adiante, encostamos nele o Valdir Meneses, o "Manguito", que lhe exigiu dinheiro. O rapaz, diante da ordem, avançou contra "Manguito", que fêz os disparos, visando primeiro à garôta e depois o rapaz, que caiu ao chão. Apavorados, saímos em direção ao automóvel, que estava com as portas abertas e o motor ligado, descendo, então, pela Rua Cândido Mendes. Diante do insucesso, fomos passear pela cidade, andando quase cinco horas no carro do Raimundo".

Concluindo, conta o menor Paulo César da Silva, o "Fuinha", que só no dia seguinte, através dos jornais, veio a saber que a vítima, o jovem Odilo Moura Costa, neto, viera a falecer. O menor, baseado no levantamento procedido, é filho de Orlando da Silva e Altair da Silva. No mês passado, juntamente com outro marginal, de nome Jorge da Silva, penetrou no número 75 da Rua Visconde de Ouro Prêto, roubando o dinheiro que pertencia ao comerciante Aquilino Ginto e José Antônio Martins.

Acreditam as autoridades que há outros implicados no crime ou crimes do menor "Fuinha", como seja, o Jorge Meneses, o "China", irmão de "Manguito", o Válter Lucas, ou "Válter da Helenínha", que participaram dos assaltos, todos orientados pelo motorista Raimundo Nonato Guimarães, que, ao que declara o delegado Luís Noronha Filho, chefiava uma quadrilha integrada por menores, extorquindo-lhes dinheiro, produto das vítimas abatidas.

OUTROS CRIMES

Com a prisão de "Fuinha", do motorista Raimundo Nonato e outros, esperam os policiais, baseados nas declarações do menor, elucidar muitos assaltos, inclusive homicídios, como o que ocorreu recentemente na Rua Nestor Moreira, em Botafogo, onde foi morto o estudante Dirceu de Morais.

FALA O DELEGADO

O delegado Luís Noronha Filho, juntamente com jornalistas penetrou no xadrez do Departamento de Ordem Política e Social, apresentando o menor criminoso. Permitindo sòmente fotografias, que puderam ser tiradas sob diversos ângulos. Naquele momento, o delegado Noronha disse que,

(Conclui na 5ª página)

Eram oficializadas

Deportações de mendigos para os Estados vizinhos

O comissário de polícia Lourival da Costa Maia, assumiu ontem, no depoimento que fêz à Comissão Parlamentar de Inquérito que investiga a matança (por afogamento) de mendigos no Rio da Guarda, a iniciativa das deportações dêsses infelizes para os Estados do Rio, São Paulo e Minas Gerais, esclarecendo que êste era o único meio de fazê-los voltar às suas cidades de origem.

O motorista Antônio Virez Lanir, confessou ter realizado três viagens de carro cheio; uma para São Paulo e duas para Minas, a primeira em 1961, na gestão do comissário Maia, da qual fêz denúncia ao superintendente de Transportes — dada a saída da viatura dos limites do Estado — tendo aquêle superintendente confirmado a viagem junto à Mendicância.

ANTES IAM DE TREM

Dos depoimentos prestados constatou-se que as deportações datam de 1961, quando, inicialmente, os mendigos eram deportados por via ferroviária. A essas viagens se referiram, tanto o motorista Lanir como o detective Acácio Felipe Cavalleiro, cujo depoimento foi considerado de pouca importância. Era êle o encarregado do expediente na Delegacia de Vigilância onde muitas vêzes leu relatórios sôbre a saída de mendigos.

O comissário Maia declarou ter sido mandado se apresentar ao Serviço de Repressão à Mendicância em agôsto de 1960, em substituição ao sr. Couto, ali ficando até dezembro do ano seguinte. Foram seus chefes os delegados Pereira da Costa e Cecil Borer. Foi êle (Maia) quem sugeriu ao delegado Pereira da Costa mandar os mendigos de volta em viaturas policiais. O chefe achou razoável a medida, estabelecendo, porém que os mendigos fôssem antes consultados e dissessem para onde desejavam voltar.

Disse que nunca ordenou ou conheceu qualquer ato de violência contra mendigos e, na oportunidade elogiou o guarda José Mota. Contou que logo que assumiu a chefia do SRM ouviu dizer que se realizavam viagens de mendigos e que, antes de tomar posse, o governador Carlos Lacerda visitou o serviço tendo prometido melhoramentos.

Revelou ter ficado escandalizado quando tomou conhecimento da matança, já quando desempenhava suas fun-

(Conclui na 5ª página)

Denunciados os assaltantes que passavam por policiais

Pelo promotor Vicente Costa Júnior, em exercício no II Tribunal do Júri, foram denunciados, João Cândido da Silva, Polícia de Vigilância; Valdir Pimenta Melo, bancário, e Luís Felipe Maciel Martins, estudante, que, no dia 22 de dezembro de 1962, por volta das 20 horas, o primeiro, com o concurso dos últimos, matou a tiros Jorge Ribeiro Alves Fernandes Filho, que se encontrava no volante de seu carro placa RJ 8-79-36, marca DKW, por volta das 20 horas, na Praça Saché.

Os acusados, sob o comando de Valdir Pimenta Melo, mais conhecido pelo vulgo de «Melo», encontravam-se no interior do carro GB 5-93-16, dirigido pelo profissional Almir Santana de Jesus, e desde o Lido até a Tijuca, bancavam policiais parando veículos, revistando e pedindo documentos a várias pessoas.

O CRIME

Quando voltavam da Tijuca, no cruzamento da Avenida Presidente Vargas com a Rua Machado Coelho, divisaram o carro da vítima, que avançava o sinal, e «Melo» disse para seus companheiros, que naquele carro iam ladrões de automóvel. Puzeram-se em perseguição ao veículo, e na Praça Saché o carro perseguidor deu um corte à frente ao da vítima, saltando os acusados, e, de arma em punho intimidaram que a vítima se identificasse, estabelecendo-se forte discussão, quando houve um disparo sem que se pessa identificar o autor, que atingiu a cabeça do motorista.

Fugiram para Vila Isabel, onde pagaram e dispensaram o motorista. Este, se dirigiu à delegacia e contou o ocorrido, e como já havia comunicação do fato, foi fácil à Polícia identificar o nome dos implicados.

Trezentos condenados já foram transferidos

Cêrca de 180 detentos já condenados pela Justiça que estavam recolhidos ao xadrez da Delegacia de Vigilância e mais 120 que se encontravam nos xadrêzes de vários distritos policiais, foram removidos para os diversos Presídios da Guanabara.

Com esta medida foram criadas novas vagas naquelas dependências policiais que certamente serão ocupadas com os elementos que por certo serão presos na manhã de hoje, quando sera realizada uma movimentaca "blitz" policial. Numeroso aparato policial vasculhará a cidade de Norte a Sul à cata de marginais.

Agrediu viúva a canivete ao ser repelido

A polícia do 17.º Distrito Policial, está diligenciando no sentido de localizar e prender o elemento de nome Oscar Bencorti, que na noite de anteontem, agrediu com um canivete a doméstica Emília Soares da Costa (viúva, de 50 anos, Avenida Brasil n.º 285, no Parque Alegria), que ainda se encontra internada no Hospital Sousa Aguiar em estado grave.

Oscar, elemento de péssimos antecedentes de há muito vinha fazendo propostas indecorosas a viúva sendo sempre repelido em suas intenções. Anteontem, mais uma vez, o indivíduo voltou às suas investidas contra a pobre mulher e a exemplo das vêzes anteriores foi por ela repelido. Isto bastou para que Oscar sacasse de um canivete e desferisse vários golpes em sua indefesa vítima atingindo-a na região mamária e braço esquerdo, fugindo em seguida.

Perdeu no 'bicho' e deu um tiro na espôsa

A doméstica Irene Gomes de Morais (casada, de 45 anos, Rua Francisco Machado, 234), foi internada no Hospital Getúlio Vargas na tarde de ontem, apresentando um ferimento produzido por bala na região costal esquerda. A doméstica foi removida de Caxias numa ambulância do SAMDU daquela cidade.

Ao ser medicada a doméstica contou ao detective de plantão naquele nosocômio que o seu agressor fôra o seu próprio espôso o inválido Nazaré Gomes dos Santos. Sôbre os motivos da agressão contou a doméstica que, seu espôso pela manhã lhe entregara a quantia de 1.000 cruzeiros para que ela jogasse no "bicho", e o escolhido foi o galo.

DEU O "BICHO"

A doméstica, no invés de procurar um «bicheiro» para fazer a «fèzinha» do marido dirigiu-se a um armarinho onde comprou algumas peças para o seu vestuário. Ao voltar ao lar cientificou ao espôso que cumprira a sua ordem. Nazaré aguardou ancioso o resultado do «bicho».

A tarde uma vizinha de Irene, ao voltar do «ponto de bicho» informou à Nazaré o resultado da Loteria. O «bicho» que dera não era senão o que fôra escolhido pelo inválido, o galo. Pulando de alegria Nazaré mandou que sua espôsa fôsse receber o prêmio e qual não foi a sua surprêsa quando a mulher disse-lhe que o dinheiro fôra empregado na compra de roupas para ela. Forte discussão surgiu então, entre o casal ocasião em que o inválido muniu-se de uma garrucha que trazia em sua cadeira de rodas e alvejou a espôsa. O agressor foi prêso e levado para a delegacia de Caxias onde foi autuado.

Falta de assistência causa morte

João Macedo (44 anos, viúvo, industriário, residindo em local ignorado) suicidou-se, ontem, trancando-se no banheiro da firma "Metalmex" onde trabalhava, localizada na Rua Viúva Cláudio, 417. São ignorados os motivos que levaram João ao tresloucado gesto, sabendo-se apenas que a vítima deve ter ingerido forte quantidade de algum tóxico, segundo atestaram os primeiros exames, procedidos pelos médicos do Pôsto de Assistência do Méier, para onde a vítima foi levada ainda com vida.

Assim que foi dado alerta, companheiros de trabalho de João, recorreram ao Pôsto do SAMDU, de Todos os Santos. De lá porém, receberam a informação que nada poderia ser feito, pois não havia ambulância. "Se quiserem mandem o paciente aqui, para ser medicado". Como o socorro precisava ser urgente, não tiveram outra solução, que colocar João num táxi e rumar para o Pôsto. Todavia, ao chegarem lá, tiveram a grande surprêsa. O médico-responsável disse que o paciente não podia ser medicado, por falta de material adequado, e sugeriu que o mesmo fôsse encaminhado ao Pôsto da Assistência do Méier. Quando lá chegou, já era tarde. Morreu por falta de socorro.

Um morto e um ferido no desastre da Glória

O motorista do caminhão chapa MG 12-89-077, José Mariano de Sousa (casado, de 28 anos residente em São Lourenço), na tarde de ontem, desenvolvia excessiva velocidade ao volante de seu veículo pelo Largo da Glória, quando chocou-se violentamente com um bonde da linha 60 "M. de Abrantes-Mu", dirigido pelo motorneiro Vivaldo Gomes (casado, de 50 anos, residente na Fundação da Casa Popular em Deodoro).

Em conseqüência do choque os comerciários Antônio Vitorino Macedo (casado, de 63 anos, rua do Catete, 336) e Francisco Leal dos Santos (solteiro, de 53 anos, Praia do Flamengo, 6), ficaram imprensados entre o caminhão e o bonde e ambos sofreram ferida contusa na perna direita com perda de substância.

FALECEU

Uma ambulância do Hospital Sousa Aguiar removeu-os para aquêle nosocômio onde Antônio Vitorino foi internado em estado grave enquanto que Francisco Leal, não resistindo aos ferimentos recebi-

(Conclui na 5ª página)

O homem que sabe demais

EXCLUSIVO PARA O DC

Dos Arquivos Privados do ex-Diretor do Gabinete de Pesquisas Científicas da Polícia Civil do Rio

O suicídio do poeta

"Dai, os velhos enganos
Que a gente sofre e bendiz
Porquê há ventura nos danos
Da ilusão de ser feliz..."

Êstes versos são da "Lâmpada Velada", de Hermes Fontes, cujo primeiro livro, "Apoteóse", foi uma grande vitória para o poeta que começava a ser conhecido. O poeta moço, cujos versos, cheios de luz, cantavam as flôres, as aves, a natureza e exaltava o amor, suicidou-se nas últimas horas da tarde de 26 de dezembro de 1930. Por quê? Dolorosa pergunta até hoje sem resposta.

SUA VIDA

Natural de Sergipe, Hermes Fontes veio para o Rio muito jovem. Trabalhando para seu sustento e estudo o môço sergipano passou a servir em vários jornais como revisor até que, após concurso, obteve o lugar de praticante dos Correios. Depois de muita luta conseguiu concluir o curso de direito. Já então era bastante conhecido através seus trabalhos literários. Teve papel saliente na campanha civilista de 1930 tornando-se um dos homens de confiança do grande Rui Barbosa.

Escrevendo trovas esparsas e livros de versos Hermes Fontes, em pouco tempo, tornou-se, na intelectualidade brasileira, uma figura notável e prestigiada. Oficial de gabinete de vários diretores dos Correios, era o secretário do ministro da Viação, Vitor Konder, quando da deposição do sr. Washington Luís em conseqüência a vitória da revolução de 1930.

De certa feita seu nome foi lembrado para integrar a chapa de deputados federais pelo seu Estado o que não chegou a se concretizar por motivos que muito o desgostaram e mesmo o acabrunharam.

O SOLITÁRIO

O poeta vivia só em sua casa, montada a rigor, na Rua Conselheiro Lafaiete, 20, em Copacabana. Tudo naquela residência era disposto com apurado gôsto artístico. Finos móveis, objetos de arte, livros por tôdas as partes arrumados e catalogados, tudo ali revelava o homem de estudo.

O ENCONTRO

O servente dos Correios, Silvino Duarte, era o companheiro dedicado do poeta. O trovador tinha sido seu protetor na repartição em que ambos trabalhavam. Silvino afeiçoara-se à êle e por isto, diàriamente, logo que deixava o serviço, ia a casa da Rua Conselheiro Lafaiete para atender Hermes Fontes no que fôsse preciso. Naquela tardinha de 26 de dezembro, Silvino foi a casa do poeta. Aberta a porta deparou com seu companheiro e amigo sôbre um divã, morto. Poucos instantes antes o cantor da "Fonte da Mata" desfechara um tiro no ouvido direito, falecendo logo. O revólver ainda estava em sua mão direita.

O EXAME

Comparecendo ao local as autoridades constataram que o sangue que correra do ferimento ainda não se coagulara de todo o que provava ter sido de momentos antes, o tiro disparado. O revólver usado no gesto trágico era de sua propriedade. Sôbre uma cadeira a quantia de oitocentos e vinte mil réis, e, em cima de uma mesa, cadernetas da Caixa Econômica e Banco da Província, com pequenos depósitos.

Várias buscas foram feitas em tôda a casa, entre os papéis e escritos do poeta, no sentido de serem encontrados uma carta ou um bilhete que contivesse qualquer explicação para o gesto trágico. Nada foi encontrado. O poeta trajava um terno de casemira escura e calçava sandálias amarelas e meias cinzentas.

O cantor do "Ciclo da Perfeição" morrera sorrindo.

A CAUSA

A Polícia instaurou inquérito para apurar o caso. Ninguém houve que desse uma explicação justa. Não se sabia de algo que o perturbasse. Seu nome era querido. Nos salões, nas serenatas, acompanhadas pelos violões, suas poesias eram recitadas e algumas mesmo cantadas.

"O teu olhar é um oratório de ouro e luz"

Era repetido dada à popularidade que adquirira.

Para uns a recusa de seu nome para integrar a chapa de deputados federais pelo seu Estado o acabrunhara de muito. Para outros era a solidão em que vivia que o levara ao desespero. Houve, também, quem fizesse referência à uma paixão impossível que o levara ao sofrimento amargurando-o de muito. Tinha havido um "olhar de ouro e luz" que o cegara para sempre...

O ENTÊRRO

O entêrro de Hermes Fontes realizou-se às 17 horas de 27. Acompanharam seus restos mortais, ao Cemitério de São João Batista, numerosos amigos e admiradores. Eras incontáveis as coroas. Ao baixar o corpo à sepultura falou Povina Cavalcânti cuja oração de despedida causou forte impressão nos presentes.

ALEGRIA E DOR

O gesto trágico de Hermes Fontes colheu o povo em pleno jubilo pela vitória da revolução de 1930 que êle vinha festejando desde 24 de outubro quando se deu a deposição de Washington Luís e a prisão de vários de seus auxiliares mais diretos. Foi uma dor profunda em meio a uma grande alegria.

TIMBAÚBA (Da equipe do DC)